新聞報

中華民國二十七年十二月二十三日星期五

第一萬六千二百五十八號

今日本報六大張

售國幣四分五釐

INCORPORATED DELAWARE U.S.A.

本館設上海漢口路二七四號(電話)九四一六六號(四線)電報掛號六六〇六(即道)

五年日曆為耶誕送禮妙品附送禮盒二十五日截止

電話購貨請撥(三四五七二)立即送上

經售處 各大公司 各大書局

長命牌

維他賜保命

補針 補丸

名廠良藥 盛銷海外

長命牌維他賜保命之信譽與功效，在國內固推稱爲荷爾蒙製劑中之權威，殊不知銷行之盛，不僅遍於全國，即南洋羣島及歐美各國人士，亦紛紛採用，可謂無遠勿屆，誠以本品成分名貴，如睾丸激素十字形內分泌結晶體，腦垂腺，腎上腺，維他命BD結晶體等，確能滋補營養，强身祛病，治神經衰弱，防未老先衰，以信誼設備之完美，督造之嚴格，人才之集中，使良藥暢銷於海外，博得藥品在國際上之地位，非偶然也。

各大藥房均有出售

信誼藥廠監製

病從口入　已飢方食　未飽先止　生我者父母應當孝行而子孫賢　助我者夫人應當敬行而家庭和　少吃多滋味　多吃壞肚皮　知過非難

病從便出・進補之先・宜先服方便丸數天・藉以蕩清腸胃積宿・增進消化機能・使之盡量接受補物元素・而收進補强身之效能。

難在改過・宴客前・宜敬方便丸三粒・濟腸胃餘滓・示主人設想周到・宴客後・宜敬方便丸三粒・健消化機能・助賓客食補之效。

三友實業社發行

三友補丸

七十二小時，立見功效

補腦補腎補肺補血
不膩不燥不熱不涼

功效面面俱到
適合國人體質

腦弱腎虧肺虛血衰爲多病之原因！
故進補應以補腦補腎補肺補血爲主

然進補最忌是偏
偏膩偏燥偏熱偏涼
尤爲進補之大忌

往往費數十元之代價，購服補品，不但毫無效力，服後反有氣悶，飽脹，便秘，胃呆等流弊，惟三友補丸，不偏不倚，服後七十二小時，胃口大增，絕無上述流弊，且製煉根據科學，量少效宏，藥味不苦，吞服便利，每服五粒，日服二次，每瓶可服十天。

國藥補劑之新發現

三友補丸奠定民族强盛之基石！

補藥盛行於我國社會，由來已久，國人腦海中，亦莫不有進補强身之深刻印象，本公司爲適應普遍需要起見，乃有三友補丸之發行，此丸爲國藥複方製劑，用宏取精，補力偉大，補腦，補腎，補肺，補血，爲其主要之點，無分男女，不論老幼，服之統能轉弱爲强，行見此新發現之國藥補劑，風行海內，而爲國家民族奠定强盛之基石。

益智安神培元壯力
尤爲三友補丸之獨特功效

主治

神經衰弱　精神疲倦
頭眩耳鳴　眼花心悸
四肢乏力　善忘怕冷
夜出虛汗　失眠氣短
腰痠背痛　胸悶胃呆

特價　三友補丸　每瓶二元　可服十天

贈品　優待各界　自今日起　特價八折

三天　另贈方便丸一瓶(用作先導)無綫電節目特刊一册。

發行開始，播送特別節目

假座華興廣播電台 周波一二六〇 電話三一六三七

特請全滬申曲名家(聯合獻奏)

王筱新先生　吳祥麟先生　張愛琳女士
王雅琴女士　陳鶴軒先生　張翠霞女士
王龍生先生　筱月珍女士　姚素珍女士
石筱英女士　筱文滨先生　劉子雲先生
石匾根先生　施春軒先生　楊美梅女士
沈小英女士　施文韻女士　楊敬文先生
汪秀英女士　顧今才先生　奚惠珍女士
朱泉根先生　張美雲女士　解洪元先生

故事名家

譚蓮芬女士　裴揚華先生　錢無量先生　顧夢痴先生　何松蔭先生　鶯一萍先生

自今日中午十二時起至晚二時止特請何松蔭胡菊蓀二君擔任報告。

各界可以隨意點唱

三友實業社啟

地址：上海南京路　電話購貨：九〇一五〇

以應付夫人之精神　應付社會妙不可言　一　三角牌西湖毛巾勞心者用之旣舒服而又牢　三角牌西湖毛巾勞力者用之旣牢而又舒服　以應付社會之精神　應付夫人周到之至

亞米茄錶

世界準確紀錄之創造者

亞米茄表之特點

瑞士爲著名鐘表工業國，大小鐘表製造廠，隨地皆是，惟規模宏大，能自繪圖，設計而實驗以至於完成者，不滿十家，此種大工廠出品，名之曰「工廠表」，蓋與一般小工廠出品，以及購集市上零件，拉雜配成者，迥然不同，亞米茄表則爲該「工廠表」之領袖，每日出品凡一千五百餘隻，行銷世界已九十餘年。

亞米茄表係用超等原料，依據圖樣製造而成，結構精美，計時準確，一經購用，則可終身信賴之，內部零件，若有損壞，可重新更換，決不礙及計時，因一切零件亦依據圖樣製造故也。

一九三三年，英國塔丁頓觀象臺舉行世界名表準確競賽時，亞米茄表之紀錄爲九十七分四，當時鐘表業領袖及天文專家已認爲難能可貴，待一九三六年競賽時，亞米茄表更創造九十七分八之空前紀錄，是其計時之準確爲世界各表冠之明證也。

亞米茄表之於歐美各國，已成婦孺皆知之概，在中國因年來國人購表程度增高，銷路亦見廣闊，凡各地上等人士及平漢，粵漢，京滬，滬杭甬，浙贛，北寧，江南等鐵路，均已採用之，足見高貴物品，識者珍之也。

中國總經理 寶信洋行 上海江西路三二〇號

冬至唯一禮品

好消息！一九三九年式最新

西姆表問世！

式樣摩登
機器堅固
走時準確
經久耐用

冬至送禮 最爲合宜

各大鐘表行及百貨公司均有出售

中國總經理謙信洋行

南京路新新對面 亨得利鐘表總行

霞飛路華龍路口 亨得利鐘表分行

全部鐘表及眼鏡 冬至特別大減價 只有二天了

減價 各貨鐘表一律照九五折 [illegible]

贈品 [illegible]

眼鏡 [illegible]

修理 [illegible]

歷史 [illegible]

電話九四五八一號

酬謝老顧客 優待新顧客

康福多

即日起 大贈送一萬瓶

買一瓶 大瓶 送一瓶 小瓶

康福多：是科學化的膏滋藥

康福多用理化學之方法製造，爲一種如薄膏滋藥之補品，味美易服，壯補體力，防治咳嗽，戒絕鴉片，功效卓著，業經名醫師名藥師暨機關團體，一切證明提倡，並經中西醫師及數十萬服過諸君，確切證實，功效，茲爲酬謝老服戶及優待新服戶起見，特舉行大贈送，每購一月大瓶一瓶者，贈送一百廿五公撮小瓶一瓶

康福多之製造，最科學化。
康福多之售價，最經濟化。
康福多之功效，最合理化。

康福多售價照舊不加 各大藥房，均各代售代送！購買一瓶，隨送小瓶一瓶！

康福多 四大功效

▲美味滋補 [illegible]

▲健肺療咳 [illegible]

▲防治癆病 [illegible]

▲戒絕鴉片 [illegible]

上海正德大藥廠總發行 外埠總批發處上海雲南路濟華堂大藥房

百年老牌 養真樓肺露

[illegible]

養真樓主人謹啟

大豐呢絨號緊要啟事聲明

茲啟事從報日起所有本號進出買賣等情全憑徐景星君簽字蓋章方作有效特此登報聲明 [illegible]

大豐呢絨號啟

華軍當局縝密策畫 出兵六十萬攻廣州

東山日司令部被華軍衝入 增城石龍已在四面包圍中

▲快訊社重慶二十二日電　據可恃方面消息、華方軍事當局、現決以六十萬雄厚兵力、反攻廣州、目下粵漢路長韶間華方軍運、甚爲忙碌、

▲香港二十二日電　廣州日軍司令部設東山百子路中大銀院、十六日被華軍別動隊副司令湯化平率敢十八衝入、投彈縱火、殲滅頗多、旋安全退去、

▲快訊社廿二日重慶電　據此間所接華南戰訊、華軍敢死隊某部、於本月二十日晚、衝入增城東門、與日軍發生

冬至汛大廉價七天
茂昌眼鏡時價比同業任何現售廉價比平時更爲較在便宜
趁廉價機會 購名貴眼鏡 得精美日曆 一舉三得
凡購眼鏡一副 贈送日曆一組
茂昌眼鏡公司
總店南京路雲南路轉角　支店霞飛路巴黎大戲院對過

激烈巷戰、至翌日晨始行退出、日軍死傷達三百餘人、(又電)據華方消息、中國空軍、昨日曾赴廣州、施以將近兩小時之轟炸、

▲快訊社香港二十二日電　據華方報告、增城石龍等處之日軍、已在華田南進之華軍所截斷、日軍雖屢圖突圍、但均爲華軍擊退、

▲快訊社香港廿二日電　目下華南前線戰事、雖無重大變化、但西江及南路局勢仍極緊張、因日軍大舉侵桂之企圖迄未放棄也、昨日南路陽江電白等處、均曾遭日機轟炸、北海港外之日艦、不時向岸上炮擊、作登陸之嘗試、西江日軍、連日來增援萬餘人、並運到汽艇橡皮艇百餘艘、裝甲車百餘輛、企圖再度進犯廣利及馬房、

▲翁源二十二日電　華軍某部、刻已迫近增城東郊、與日軍隔增江劇戰、博增公路、日軍死屍死馬、觸目皆是、

▲翁源廿二日電　增從方面戰況仍沉寂、據石灘日軍、近在附近王家山構築工事甚忙、神岡太平塲方面無變化、

▲四會廿二日電　十八日晨進犯炎柴大滿之日軍、與華軍激戰至下午二時、日軍不支、遺屍數十、向馮涌退去、

▲肇慶廿二日電　馬口河口日軍、已搭浮橋、馬口西北方小洲發現日軍、

桂省軍民打成一片 積極作戰時準備

▲路透社二十二日重慶電　據今日此間所接消息、桂省現佈置一切、防日軍侵入、全省分爲十二游擊戰略區、平民之居住公路鐵路及水路附近者、現奉命遷出交通線、食物等一律移出、其不能携帶者則毀除之、男女學生年在十八歲以上者、組成學生軍、分赴各區隨軍隊之後、擔任政治工作、

對中日衝突事變前途 陳誠謂非常樂觀

中國已處處佔順利地位 日本則有再衰三竭之象

▲滬通社重慶廿二日電　中國政府最高軍事會議之陳誠將軍、昨日接見此間新聞記者、發表談話、對於中日衝突之將來、抱非常樂觀、陳氏宣稱、過去十八個月以來、日軍屢次企圖使華軍屈服、但此種希望、在上海·徐州·漢口各地、陳氏稱華軍加以粉碎、陳氏申稱日軍現時之活動、乃其陷於枯竭之徵象、自漢口廣州攻陷之後、不能努力進攻、將尋找聯絡一氣、仍毫無進展、陷於停頓、此非力量已瀕于枯竭而何、關於一般討論最多之中國政府能否獲得充分給養之問題、陳氏宣稱、此并非大問題、因中國國內所製造之輕武器及軍火、已足敷用、而同時日本現因戰局之轉移於山岳地帶、亦喪失其重武器及坦克車之威力、中國有充分給養及預備部隊、雖損失重大、但二百四十師中國軍隊、已經勇敢抗戰、成績優良、四百萬受傷官兵、現均傷愈、重返前線、至于糧食問題、因兩年以來之豐收、已迎刃而解、戰局愈擴大、則日軍愈感不利、因其欲與海岸之軍隊給養保持交通、極非易事、另一方面、戰區愈擴大、則華軍愈有利、現時華軍所用之攻式之防禦戰略、已逐漸將日軍士氣予以摧毀、同時游擊戰術、亦加以增強、運派熟練軍官擔任官長、以後此種作戰、當更有效、記者詢以日軍未來行動若何、陳氏答稱、日本海軍或將進攻中國西南部海岸、陸軍或企圖進犯西北各省、此外更企圖打通粵漢鐵路、陳氏申稱、故粗以後、廣東廣西兩省、已甚爲安全、至於日軍如進犯西北、則於華軍大爲有利、因其不耐嚴寒之氣候也、陳氏認爲蘭州雖爲中蘇路線之重要據地、但日軍決無力進攻該城、因直至此時、日軍迄不能逐盡山西之游擊隊、晉省大部份山區、均仍在中國游擊隊手中、隨時予日軍以重大威脅、陳氏最後著重各國所予中國道德上及物質上贊助之重要、末謂「任何近代武備之大國、已無壓迫日本之困難、而日本將在中國力量以下、故棄其夢想及野心」、

英决以全力助華

除貸欵及供給軍火外 並擬穩定中國之法幣

▲倫敦電　據確訊、英政府決以全力助華、國會將批准信用貸款擔保案、除以大量信用放款貸於中國政府外、並由各軍火及機械卡車各廠債款以軍用實力物質、供給中國、取道緬甸雲南輸運、保持新道路線、絕對安全、由政府擔保將來中國府還貸款　同時聞英政府正考慮援助中國穩定法幣、維持市面、永久水準

唯一薄利標準百貨商店　地址法大馬路西新橋西
唯一薄利標準百貨商店　電話購貨請撥八四四六三
廣大襪廠
冬季大減價　十二月十八日起
冬至送禮　百貨全備
機會難逢　一年一度　驚人犧牲　寧衛便宜
寶馬牌細堅絨衛生衫　每件一元四角九分
三磅半噴花水瓶　每只二元半
二磅西式水瓶　每只四角半
寶馬牌（男女庄）四開米襪　一三元雙　九三角雙
寶馬牌（男女庄）四開米襪　六角半　六角
寶馬牌雙線襪　男裝四雙一元
寶馬牌野鴨絨襪（男女裝）九角半　九角
寶馬牌套領衛生衫　每件一元二角
寶馬牌線襪（男女裝）四角　三角
寶馬牌優等羊毛衫
贈送新式家庭日記本一冊　購貨一元以上
中西出品　日用百貨
美麗牙膏每支一角九分

價格、以便利彼方商務往來、英政府對遠東決取堅決強硬立場、以抵制日方獨佔中國市場之企圖、關於日方所擬努力造成之中日「滿」經濟封鎖聯合陣線、尤爲反對、中英合作結果、必使日各種計畫失敗云云、

美國採取道德的壓力 阻止接濟日本飛機

官場抱有一種感想 最後勝利定屬中國

▲路透社廿二日倫敦電　每日電聞今日華盛頓訪電稱、據非官場消息、美國對日態度之轉趨堅硬、現使東京深爲焦慮、美國一方面價重遵守法律之規定、一方面獨對日本禁止軍火之輸出、飛機製造家請領對日輸出之執照時、美當局輒詢以是否贊成加諸平民之轟炸、因供以飛機、是助長其兇焰也、美當局訴諸人道天性之舉動、輒告成功、而欲承攬美國定單之廠商、尤不願輕以飛機接濟日本、惟此種道德上之壓力、並不減諸中國方面之定單、美國官場抱有一種感想、以爲日本財政地位日臻嚴重、將來勝利定屬中國、祇須中國士氣能保持耳云、

日報界高唱反英

▲路透社廿二日東京電　國民新聞今日批評英美對華借款事、要求剷除亞洲境內英帝國主義之各種象徵、謂日本政府有一部份人以爲日本難竭力說明其國家願望眞正旨趣、然英美對華借款之舉動、已表示謀取英美同情諒解之不可能、故日本東亞政策今後必須嚴峻實施、務期剷除不獨在遠東且在亞洲之英帝國主義一切象徵云、

津租界形勢緩和

惟外僑行動仍不自由

▲路透社二十二日天津電　此間外國租界邊界之情勢、已見緩和、且日趨好轉、華人之行動、已恢復自由、商業區各零售商、貨物中斷之情形、已有一部份補救辦法、食料如魚肉牛奶等之供給、目下雖已恢復常態、此間空氣已切實轉佳、迄今並未發生意外、

▲路透社二十二日天津電　因日方在外國租界邊界搜檢行人而引起之局勢、雖在過去數日內頗見好轉、但在若干事件上、依然惡劣、今日日本哨兵對於前往聯誼俱樂部之各外僑、似已取更強硬之態度、出租汽車之無乘客者、悉遭阻留、又有外僑二人、雖持有日方通行證、並出示其護照、但仍被阻、不許通過萬國橋、經長時間之爭辯後、二外人擬前進過橋、但被日哨兵帶往營著、拘留兩小時、

英美借欵成立後 華北將增加關稅

▲路透社廿二日天津電　據此間常認爲消息靈通方面盛傳、若干華北關稅上之改變、刻正在考慮中、上月北平「臨時政府」當局、曾將各種貨物列表提議嚴厲限制其輸入、其中共计九十五類、包括一切奢侈品在內、據云德商會已先期獲得此表、其他各輸入商人以後始克得到、當此說最初傳出時、與「臨時政府」有密切接觸之當局、曾加否認、惟自美國對華借款及英國亦擬貸款中國之消息宣布後、遂轉而變稅之說、遂頓形興盛、其至有謠傳除日貨外、其他貨物皆將不准輸入華北者、目下以上各說均不能證實、一般印象咸以爲「臨時政府」當局之最後意旨、尙未決定、最近數月來、輸入天津之貨物、大見增加、關稅收入、亦爲之激增、此項增加可從示㈠所有貨物又可運到內地之消費者、㈡輸入商人因恐日表對於入口貨物將受極端限制、故皆紛紛進貨、及㈢人民因當地貨幣情形之不穩定、故皆以現款購實貨物收藏、

▲天津電　「臨時政府」擬在第一特區即舊德租界設海關分局、搜查私運軍火及金銀條、據稱前因海關設在法租界內、故無法阻止此項行動、

華軍夜渡修水 火燒連營

▲平江廿一日電　華軍某部於十九夜渡修水、發現有日軍一中隊、高臥公路兩側十餘營帳內、首即縱火焚毀營帳、繼乃奔以手溜彈向之擲轟、日兵驚惶、於慌亂中紛紛向外逃竄、但已被擊斃三十餘、奪獲鎗械防毒面具及其他軍用品甚多、嗣檢閱其文件、發現係一零六師團之殘餘部隊、調此整理者、

川大校長程天放視事

▲成都廿二日電　新任川大校長程天放廿二日晨飛返蓉、川大教職員及學生代表持旗赴機場歡迎、程定廿三日赴校視事、

大減價　新安公司　南京路山西路西
冬季大衣、皮袍、絨衣、棉襖等、均特價
大贈品一斑　活動火車　玩具一

湘北連日有小接觸 華軍漸向岳州進逼

▲海通社廿一日重慶電 據此間所接報告、長江流域、因氣候嚴寒、華中戰局、大受阻碍、岳州附近、因日軍已大量增援、故華軍進展較小、但中國正規軍及游擊隊、仍向岳州逐漸推進中、

▲汨羅廿一日電 新墻河北岸及九嶺當面廿一日僅有小接觸、據報十九日有日軍一部自岳陽經臨湘闖蒲圻、武昌至蒲圻之鐵路、經華軍破壞後、已僅幾通車、蒲圻至岳陽鐵路、逐日正強徵民夫、在鎗刺壓迫下、從事修築中、

日首相近衛發表 所謂「對華新政策」

……口稱尊重中國主權 其實還是隨心所欲……

▲路透社二十二日東京電 日首相近衛今日發表一文、內載關於日本與「新中國」關係之基本原則、為(一)滿洲國與中國完全外交關係之成立、(二)中日反共公約之締結、(三)在平等地位上之中日經濟合作、關於中日反共公約日本將要求在本約有效時期中駐兵於各指定之地位、至於經濟合作方面、則近衛謂日本並不欲在華實施經濟獨佔、亦不欲要求中國限制第三國了解新東亞需要而願依此做去者之利益、又謂日本不但尊重中國之主權、且準備對於取銷領事裁判權收回租界諸問題、凡為中國完全獨立所必要者予以積極之考慮云、

▲同盟社二十二日東京電 近衛首相本定於本月十一日在大阪中島公會堂演講日政府對於大陸建設之根本方策、後因微恙中止、應從速發表、關於調整中日國交之政府聲明、並赴阪、茲於二十二日午後在首相官邸、由首・陸・海・外四相協議結果、一致同意、已決定在當日午後六時實行發表、

▲同盟社二十二日東京電 日政府根據於會經御前會議決定之關於調整中日國交之根本方針、決向內外闡明其東亞新秩序之建設方針、二十二日首相・外相・陸相・海相四相協議之結果、決定於午後八時半、以近衛首相談話之形式發表之、內容如次、

近衛首相談、日政府如在今年屢次之聲明中之所宣明、始終期以武力徹底擊潰抗日國民政府、同時與中國有識之士相攜、向東亞新秩序之建設邁進、今已能令人感覺在中國各地更生之勢在澎湃興起、建設氣運在逐漸激昂、於茲日政府宣明調整與更生新中國之關係之根本方針、於內外、以期帝國眞意之徹底、日滿華三國以東亞新秩序之建設為共同之目的而相結合、共期實現善鄰友好、共同防共、經濟提攜、以是故、中國首須揚棄從來之偏狹觀念、而一變抗日之愚及對滿洲國拘泥之情、率直言之、即日本切望中國進而與滿洲國修續完全之國交、其次、於東亞之天地中不許共產黨勢力之存在、故日本依據日德義防共協定之精神、以日華防共協定之締結為日華調整國交上之重要之條件、而鑑於中國現在之實際情形、為得對此防共之目的之充分保障、在該協定繼續期間內、要求在特別指定之地點、承認日軍之防共駐屯、及將內蒙地方劃為特殊防共區域、關於日華經濟關係、日本並非欲在中國試行經濟的獨占、又非將限制理解新東亞之第三國利益一類事情、向中國要求、唯始終期望能使日華之提攜與合作實現而已、即在日華平等之原則上、中國許可帝國臣民有居住及營業於中國內地之自由、而促進日華兩國國民之經濟的利益、且鑑於日華間歷史的經濟的關係、尤其在華北及內蒙地區、其資源之開發利用上、要求對於日本予以積極的便宜、日本所有求於中國者之大綱、蓋如上述、徹諸日本不顧一切犧牲動大軍之眞意、則日本所有求於中國者、不在於區區之領土、亦非戰費之賠償、彰然自明之事也、日本實欲要求中國實行其為新秩序建設之分擔者之機能上必需之最小限度之保障也、日本尊重中國之主權、當然不容予以考慮、甚且為完成中國之獨立計劃、積極考慮撤廢治外法權及歸還租界、

今日提要

▲華軍出兵六十萬攻廣州 ▲桂省華軍民積極作戰時準備 ▲湘北連日有小接觸華軍進向岳州 ▲安慶江邊華機炸沉日艦 ▲日近衛發表所謂東亞新政策 ▲英下院議員主張對日實施報復 ▲徵收遺產稅決分期實施

華軍入鄭城

▲[illegible]二十二日電 犯鄭城之日軍五六百人、汽車廿餘輛、裝甲汽車七八輛、經華方壓迫、現已退至城北廿五里之孫塢、華軍某部已入城安民、

安慶江邊 華機炸沉日艦

▲屯溪廿二日電 據報、在安慶江旁停泊之日艦廿餘艘、其中兩艘、確被華機兩架於九日炸沉、

鄭排長力戰犧牲 橫掃千軍受傷不退 以寡敵衆終以身殉

▲汨羅二十一日電 華軍以機動戰術、在新墻河北三十里地帶、不時向日軍襲擊、頗有斬獲、十九日某部排長鄭麟友・率同班長朱光中、上等兵張權忠等十五人、夜襲新開塘以北之日軍、當被攻至日軍工事附近、發現該工事作提形、日軍皆橫臥工事中、當以輕機鎗對工事鎗口向內猛烈掃射、工事全毀、日軍遂被擊斃數十名、繼又繼續向北追擊、因日軍大隊趕至、將該排三面包圍、鄭排長初不因衆寡懸殊而稍示怯意、將所部分三班、分頭迎擊、激戰半時餘、斃日軍五十餘、華軍亦傷亡十四名、時鄭排長已身中二彈、仍裹創不下、親以機槍向日寇猛射、卒將日軍擊退、而鄭排長亦以流血過多、終以身殉、

九里山及獨山 華軍恢復原陣地 日軍仍退回灣沚

▲寧國二十二日電 灣沚附近之九里山獨山、十四日一度又陷、二十一日華軍派遣精銳部隊反攻、激戰四小時、卒將九里山及獨山陣地恢復、日軍仍退回灣沚、

美國紅會捐麥 救濟中國難民

▲路透社廿二日倫敦電 據華盛頓訪電、美國紅會將於此後六個月內、每月以小麥五十萬布蒂爾、救濟中國難民、此項計畫與美國物品剩餘社所擔任接濟西班牙平民者相同云、

翁文灝任 中國煤礦公司總裁 盧作孚副總裁

▲路透社二十二日重慶電 據今日此間所接消息、中國政府已成立國家煤礦公司、以經濟部長翁文灝任總裁、交通次長盧作孚副之、該公司將開發川南屏山威遠及川北廣元昭化口礦、該公司資本、大部份由政府擔任、惟民衆亦可認股云、

晉西戰況沉寂 同蒲線突告緊張 日軍交通線被華軍破壞

▲垣曲二十一日電 晉日軍於二日前曾由臨汾渡汾河向晉西進犯、企圖(消滅)華方晉西實力、除經晉西華軍堅強抵抗外、近日復受華軍大衆破壞同蒲鐵路之牽制、日乃轉移其兵力、急速調回同蒲線救援、故晉西戰況、已趨沉寂、而同蒲線之情勢、突告緊張、現同蒲路由太谷至風陵渡完全被華軍切斷、日交通斷絕、補給停止、殘餘甚形狼狽、

▲興集二十二日電 十九日晨起、晉西普降大雪、山嶽地帶積雪高案世界 迄晚已達六寸餘、華方汾河線守軍、已有後方民衆捐贈之棉背心、精神更形振奮、自衛隊兒童團及前方工作人員、分別舉行雪戰滑雪及爬山遊戲、均足表現華方兵民持久戰堅苦卓絕之精神、

人力物力 總動員下之西康

▲雅安二十一日電 記者趕赴西康省府元旦成立典禮、廿日晨由渝飛蓉、廿一日晨乘車駛抵新西康門戶之雅安、瞭見我廣大後方人力物力總動員之情況、每縣乃至每一村莊、均有新兵受訓之進姿、四川剿禁政之厲行、所有預備兵均壯實高大、而現紅色、民衆因在農閒、沿途補修公路、改造橋樑、極為緊張、記者在蓉據悉當局對川省天然寶藏正加緊開發、俗力生產計劃首先在明年內增加桐油生產、使能輸出三萬三千至五萬、絲及絲織物用量、亦將有三倍至四倍之增加、期於最近將來、取日本生熟絲在美洲之市場而代之、此外皮革之生產量與輸出量、亦將倍增、此實有關輸出貿易者、至於國際工業、如以重慶為中心之煤礦、以西川一帶為中心之金產、以及棉紗石油等、均已於過去半年中擴大生產、記者由渝來雅途中、凡渡過河五處、見西川流河、居民三二人一組、進行淘金、據云此掛一帶金源實無限量、每人每日僅靠手工淘沙、而可淘得金一二分、收入二元左右、可見產金之多、省府到正計劃將大批難民運送來此、經常供以食糧從事淘金、亦解散難民之一道、不但此也、外省遷入川省之各大工廠、現已逐漸使其複工 如著名之久大精鹽、已在自流井等恢復、並加倍生產、其他各種化學工業機械工業、亦皆着着進展中、各地新建築物、逐日增加、專家努力、各負責任、到處可見實現堅苦卓絕之精神、殊此益信抗戰建國最後勝利信不遠也、

▲雅安二十二日電 西康東部門戶之雅安、原屬四川、本年七月十九日、經中央通過將該屬六縣(名山外、與實雅屬八縣、亦劃川省第十第十八兩區、劃歸康省、兩屬人口二百五十餘萬、加以康省原有十九縣、共有三十二縣兩設治局、記者廿一日由蓉渡平羌江抵此、該城蓋勢深、街道亦繁閙、背有大相嶺、即武侯撫夷經過之地、隔大相嶺為清溪縣、該地多風、而此間日夜陰雨、兩縣之間為氣候稀乾、則終年晴快、故有清風雅雨乾榮經之稱、專雅卯三屬聯立中學設此、高初學生四百餘人、皆受嚴格軍訓、全縣茶商勢力最大、鴉片則係在緩禁狀態中、新省成立後、於此一端、將着手推進云、

道口一帶 偽軍反正 華軍正收編中

▲洛陽廿一日電 偽皇協軍金善修樹網華南部、乘日軍不備、在道口一帶半部反正、當斃日軍百餘、偽日軍數百、獲輕機槍重機二種、大炮六門、該南部現已開至某地、華軍正改編中、日軍以偽皇協軍屢次反正、深感不安、對其他偽軍監視極嚴、

黔禁絕鴉片 提倡山蠶 成績甚佳

▲貴陽二十二日電 黔省府提倡今年禁絕鴉片、各地極力改良農產、並增加蠶村副業、以謀抵補、據遺議調、本年提倡山蠶、結果後純利十數萬、現已呈請省府撥款購種、推行各縣、預計明年可獲利百餘萬、

淪陷區內 禁賣英美貨

▲寧國廿二日電 日為搜括淪陷區域財富、及傾銷其國內貨物計、對英美貨物課多歧視、近又禁止販賣英美貨物及香烟等、因此處死刑者、不下數十人之多、

前線飛雪 需要寒衣

▲太平二十一日電 青陽方面、二十日大雨徹夜、戰事轉趨沉寂、二十一日晨氣溫驟降、初度飛雪、將士衣單、甚望各界速送寒衣、

贛專員會議

▲南昌廿一日電 贛省府為明瞭全省軍政實施情況、並加緊今後戰時地方行政效率起見、廿一日晨召開各區行政督察專員會議、到各廳處局長第一二三四五六七八各區專員、對論民財建教保安等重要議案、廿二日續開會、定廿四日閉幕、

廣州淪陷後 鎢砂(走)(私)猖獗

●運往日本製造軍火● ●香港出口數量驚人●

▲大通社云、中國鎢砂礦產、在西南各省、素負盛名、國府當局以此項礦產、有關戰時軍用、早經統制運銷、奈最近廣州淪陷後、鎢砂由東江方面私運出口者甚多、查鎢砂產地、向以湖南最多、江西福建兩地次之、廣東廣西貴州雲南諸省為過去每年輸出數量、約值國幣數千萬元、估出口貿易之重要地位、自對日戰事發生後、政府因鎢砂對於軍事上之用途極大、爰將各省鎢砂礦產統制出口、並在香港設立運輸總處、所有運銷事宜、統由政府管理、自廣州淪陷後、粵省東江一帶鎢砂礦、即停止開發、而某方即暫行援奔、大量收集、一般私梟更乘機活躍、大宗由東江偷運至香港、售與日方、致走私之風、異常猖獗、而反使日方以低價收買所得之鎢砂、運往日本製造軍火、據最近數月來由香港出口者、平均每月約千餘擔云、

屏風山湖面 發現日艦

▲浮梁二十二日電 屏風山湖面泊日兵艦二艘、二十二日午後零時、星子西南有激烈炮聲、

陳肇英發表 告民衆書

▲福州廿二日電 省黨部特派委員陳肇英、今日發表告全省同志書、號引導民衆、認清抗戰現勢及本省地位、堅定信念、痛下決心、沉着應付、不信謠言、不存僥倖、不畏懼、不張惶、并以最大努力、擁護領袖、抗戰到底、俾成獨立自由平等國家、沿海民衆、要協助軍隊與敵周旋、疏散老弱、須有計劃準備、

中國護目會 CEPS 特設診所 專為社會大衆義務診療目疾 診例 主任醫師張錫祺 醫師李祖裕 所址 霞飛路巴黎大戲院對過茂昌眼鏡公司二樓

摩凡陀時錶 MOVADO 中國總經理 上海大昌行

冬至名貴禮品 上海翡翠公司

一滴清眼藥水 治目疾 一滴見功 新華大藥行監製 上海江西路十號

Dr. Yu's Antiflammin 余氏止痛消炎膏 完全國產藥材煉製 功效確實價值低廉 總經理 新華大藥行

老西門萬生橋

春和箔莊分設支店

先行交易 擇日開張

本號開設歷有年所向在紹興聘請技師督造銀錫箔素承各界推許茲因便利顧客特在五馬路石路口分設支莊專做各路客貨門市批發定價克己如蒙賜顧竭誠歡迎

總號 西新橋八里橋街法大馬路口
分號 五馬路石路口 電話八六三五八

石路五馬路南首

永和源箔莊啓事

政府註冊

胡慶餘堂雪記藥號擴充飲片部啓事

茲因營業擁擠遵顧客要求擴充飲片第三部於十二月十五號開始配方特此通告

開設北京路石路西首 電話九四六九九號

上海小西門口

明壽堂藥號

今日起一年一度

廉價十天

秘方人參再造丸 大粒一元二角……六角 中粒……三角 小粒 買一送一

犧牲三天 朋壽膏滋藥 原價八元只售六元

惠泉水煎驢皮膠每斤四元二角 龜版膠每斤四元六角六分 虎骨膠每斤三十一元 鹿角膠每斤三十一元 仙膠每斤十七元七角三

電話八二七七〇 一月為限

地址法租界八仙橋小菜場口

北平同仁堂南京分號經理樂篤周及全體同人啓事

參燕業大同行 鹹瓜街 七十五年老店

德潤參行

本行直接設莊採辦參燕銀耳鹿茸洋參現已運到大批新貨

開幕廉價祇有兩天

陳列珍珠參茸等品歡迎惠臨參觀

新址南京路四六二號 五福弄口 電話九〇八六七號

南市

寅昌參燕銀耳行

總支行自十二月十二日起大廉價半月 各貨概照前定實價再打九折

貨價不合 包退還幣

總行 南京路拋球場口三九三號 電話九七五九六
支行 五馬路海口路三十三號 電話九三五六二

寶亨公司

重價收進書畫 磁銅玉石

南京路慈淑大樓六樓六二八號電話九〇二四三號 星期照常接洽

每日下午二時至四時駕臨江西路五十一弄七號（三洋涇橋）向周君接洽 電話一七〇七五號

重價收買各種古物

杭州

孔鳳春香粉號 遷滬營業

本號茲租定天津路長鑫里十七號（南京路老九和斜對面德馨里內）為發行所先行發售鵝蛋粉岱岱粉以及各種香粉一俟門市部籌備就緒再行正式開幕另售批發無不克己 恐未週知特此通告 電話九七二四〇

保證責任浙江永瑞土紙運銷信供合作社啓事

上海皮箱工友互助會通告

浦東同鄉會主辦

集團結婚

第四屆 二月五日舉行 即日開始登記

非同鄉亦歡迎參加

地址愛多亞路一四五四號 電話三四二五二，三，四

寧波旅滬同鄉會舉行第三屆同鄉集團結婚開始登記通告

金持平 蔣悅影

訂婚啟事

茲承 胡詠騏 葛嗣駿先生介紹並徵得雙方家長同意謹擇於十二月廿四日在滬訂婚際此國難期間一切從簡特此敬告 親友

楊幾靖 陳秀英

訂婚敬事

茲承朱榮甫吳立海兩先生介紹並得雙方家長之同意謹擇於國曆十二月廿三日在滬訂婚特此奉告親友

徐拱北長孫獨清 魏筱輔三女菊生

結婚啟事

茲承 劉瑤圃 趙新謀兩先生介紹訂於國曆十二月三十日在丁濤鎮舉行婚禮時值非常諸從簡約特此敬告 親友恕不另柬尚希鑒諒

吳榮昌為長女素珠與黃文樵君結婚啟事

國曆一月一日即陽曆元旦假座虞洽卿路一品香禮廳

朱裁之初務 錢鶴琴為 堂姪胞弟佩初 四女本燕

結婚敬告親友

謹詹國曆十二月二十四日下午四時假四馬路山景園樓廳舉行婚禮即晚申刻敬治喜筵恭請光臨 恕不具柬

通訊處北成都路五八九弄三號

唐桐生長子樹德 王張氏長孫女愛珍

結婚啟事

胡克敏 陶琴心

結婚啟事

茲承朱作同陶榮友先生介紹並得雙方家長同意謹於廿七年十二月廿四日在滬結婚恭請 林康侯先生證婚時值非常一切從簡柬邀不周諸希鑒亮

吳順泉啓事

國曆十二月二十三日為長男榮清與史綺女士假座四馬路大鴻運酒樓舉行結婚禮時值非常一切從簡各親友住址不無更遷誠恐柬邀不週諸希鑒諒

無錫中學鳴謝林熙生先生設置助學金名額啓事

江蘇省教育廳立案

育英中學小學遷入新校舍上課通告

教育部立案

中國無綫電工程學校

第三十二屆招生

進修業餘補習學校

招生 附設婦女補習班

惠生產科醫院

出院預先一律四元 住院接生掛號四元

凡有貧苦 發售安全券每張祇收五元

克美產科醫院

接生四元

鳴謝中國醫院王院長

造福人群 妙手回春

惠民醫師

愈後收費

白濁 梅毒 橫痃 下疳 拾元

痧痘幼科宋一清先生事畢回申仍在原處親自應診

傳壯民醫師啟事

本醫師因事停診數日致勞病家跋涉深以為歉茲於即日起照常應診特此通告

老白濁患者鑒

白濁治療與手技

產科接生廿元

黃日禮女醫師

月經不調 久不生育 調理得胎 赤白帶 子宮病 產前產後 血崩小產 花柳病 下午門診三至五點

白濁專家醫師姚佐賴啓事

吳育才君鑒

渣華郵船公司芝巴德輪准十二月廿六日直放香港爪哇各埠

經理 皇家輪船公司 實樹雲輪准於十二月廿七日直放南非洲及東非洲各埠

電話一六二三四七 四川路一三三號

昌興公司 日本皇后船 准於本月廿八日禮拜三由滬直放香港 兼往小呂宋

美國總統輪船公司

公生快輪准廿二號（禮拜四）結關 廿三號（禮拜五）午開福州 船靠浦東隆茂碼頭 新常安公司接洽 電話一九四三七

飛康輪船 准十二月二十四日晚開往溫州

棠魯 棠貝 輪船 十二月廿三日結關 十二月廿四日晨 直放溫州 浙江海門

即日起在法租界十六舖外灘金利源碼頭裝貨 事宜船泊 一○五號本公司內出售船票及接洽 電話八○九八○ 八二二七二

美商華美航業公司棠輪部啟

山泰輪船 十二月廿四日禮拜六結關 廿五日早晨九時開往浙江海門

德商 高登輪船 十二月廿五日晨開往浙江海門（搭客）

海福輪船 十二月廿四日早晨八時開往（浙江）海門

慶寧快輪直放崇明 每晨七時半開崇明 下午五時回申 船泊四馬路外灘 本輪客位優良 招待週到 為便利顧客起見 每日航行 風雨無阻 日清公司

英商 開琳輪船 十二月廿五日結關 廿六日直放江北阜寗合興鎮 祿記船務行啟

義商 康沙義快輪 十二月廿六日結關 廿七日直放阜寗合興鎮 貿通輪船行啟

英商 永貞輪船 十二月廿四日結關 廿五日晨直放阜寗合興鎮 阜申航運公司

英商 萬通輪船 十二月廿四日上午七時開往海門

德國 海宜輪船 十二月廿四日上午六時開往北沙 永源公司

英商 福星快輪 十二月廿四日上午六時（開往）北沙 接洽處 福泰航業公司 電話10435

德商 德耀輪船 十二月廿四日上午七時開往 長豐航運局啟

義商 立北輪船 十二月廿四日晨六時開往北沙 坤記報關行

德國 亨熙輪船 十二月廿四日上午六時開往新港 張黃港 恒順輪船公司

怡和輪船聯合廣告

瑞和輪船 每逢單日 同和輪船 每逢雙日 義和輪船 每逢單日 漢和輪船 每逢雙日

准上午六時 由北京路外灘公園碼頭

直放新港 兼常陰沙 東界港 張黃港

直放海門 青龍港 牛洪港 靈甸港 滸通港 宋季港 新港及啟東三和港

直放滸浦口

英商 祥泰輪船 十二月廿四日晨六時開往新港 羅家橋 段山港 護漕港 票價二元 達順航運公司啟

德商 漢文洋行 海康快輪 十二月廿四日上午六時開往新港 羅家橋 張家港 克利航業公司

克利航業公司 通達海陸運輸公司 聯合通告

英商 克力司丁 馬勒輪 十二月廿五日上午七時直放新港 羅家橋 票價 一元 二角

美商 大來快輪 開夜班 廿三日晚十時開往 靖江 新港 常陰沙 張家港 滸浦 福山 天氣漸寒 保護旅客 同興航業公司

歐平快輪 明星快輪 每晚十時直放白茆 洪裏 船泊外灘六號碼頭 振大報關行

德商 利沙新輪 每晚十一時直放滸浦 船泊外灘工部局碼頭 海華洋行啟

德商 江定快輪 滸浦口 回申 華輪船行啟

德商 凱司登 飛快輪 每晚十一時 直放滸浦 白茆 聯運

上海內河輪船公司 船期通告 北蘇州路四三四號 電話四四六四○ 四三三八二

北新涇班（虹橋） 閔行葉榭班 平湖班 無錫班 十二月廿三日開

售票處 天后宮橋堍北 源通碼頭

經理處 大衆公司 國泰公司

大直長途公共汽車 嘉興 盛澤 蘇州 無錫 太倉 羅店 十二月廿三日開

通裕運輸總公司 代客運輸 滬杭京滬鐵路 各站貨物

●總公司 上海河南路棋盤街72號 電話10261

●分公司 蘇州 鎮江 硤石 無錫 南京 長安 常州 嘉興 杭州

敬告運煤至杭州 蘇錫常 客商啟事

維亞運輸航業公司 代客裝貨 龍窩口 泰興 泰州 天星橋 東新港 四墩子

大英國內河炮艦蜜蜂號招商投標

茲將「蜜蜂」號詳情錄之如下：一

長度 二百三十英尺 闊度 三十六英尺

吃水 四英尺 排水噸數 六百噸

船身鋼板 厚二分（四分之一英寸） 鍋爐 [illegible]（Yarrow）

引擎 [illegible] 推進器 [illegible]

凡欲驗看該艦者請到大英國海軍署領取憑證

出售條件

由用條之日起四個月內 [illegible]

上海大英國領事館 海軍署

揚子江艦隊機師官

The Engineer Officer, Yangtse British Naval Office. H. B. M. Consulate-General. Shanghai.

揚子江艦隊機師官 J. N. HAM Commander. (E) Engineer Officer. Yangtse

夏模 謹啓

輪船出租 價廉

此種輪船由英國船公司直接委託手續一切公開定價非常低廉並不私加船價強索佣金 船自數百噸起至五千餘噸止無論遠期近期一概齊備如蒙各航商惠顧無任歡迎 （接洽處）寧波路八十六號三樓 電話一八一七八一，一八七八二，一八七八三

金禹範律師受任新豐銀號暨經理何南金君常年法律顧問並代表張福康律師代表商璧君作啟事之啟事

[illegible]

戴成祥律師代表永義會公告

[illegible]

過守一律師代表王禹卿君通告鴻泰祥醬園各債權人

[illegible]

金祿莊律師代表陸瑞林君徐紅英女士協議脫離同居關係啟事

[illegible]

何尤律師代表屈君陽警告逃妻王蕙素啟事

[illegible]

吳象賢律師受任華昌電業機器廠常年法律顧問並代表聲明

發明『保安電流防賊警鐘』及『保安電流聯合防盜警鈴』已呈請經濟部專利禁止仿造啟事

[illegible]

事務所法租界馬浪路新民邨三五號 電話八一九七〇號

金煜律師代表鴻豐錢莊為招田相儒蹤跡事要聲明之啟事

告駁復田氏緊要聲明之啟事

[illegible]

江一平律師代表大華軟管製造廠總經理陳福康君駁復陳霆銳律師代表王均棠啟事鄭重聲明

茲據上開當事人委稱昨閱報載陳霆銳律師代表王均棠啟事一節不勝詫異查本廠前向任錫林受盤辛成福記軟管廠一應生財機器等開設大華軟管製造廠由本人同弟陳仲康陳季康三人合資經營並無外股事實明確執有推受盤據依法取得所有權豈容他人問自主張又查王均棠前因負債累累懇求本人調解擔保曾為代償達四千餘元經王均棠親筆立據為憑非特償款分文未償乃竟盜德不明冒稱廠主貴希淆惑聽聞實有未是誠恐外界不明真相委代登報駁復等語前來據此合代聲明如上

事務所 高乃依路三十號 電話七四八七〇

陳霆銳律師代表王均棠啟事鄭重聲明

丁元普律師代表陳仲康君催告王均棠緊要聲明

[illegible]

呂燮華律師代表任錫林君對王均棠緊要啟事

[illegible]

錢興中律師受任三鑫卡車行暨錢錦榮君常年法律顧問啟事

[illegible]

朱啟晨律師代表恒陞絲廠經理陳安然君聲明合同作廢並警告談毓秀啟事

[illegible]

朱啟晨律師受任上海成業銀號暨經理陳懷瑾先生常年法律顧問通告

[illegible]

馮冠軍律師代表錢翠寶女士聲明解除婚約啟事

[illegible]

王鐵華律師代表上海邑廟大殿管理員緊要啟事

[illegible]

陶然律師代表曹培光吉蓀氏聲明收回基地

[illegible]

王煥功 王祖恒律師證明張嚴氏出租劉子明承租張新泰水電行營業公告

[illegible]

張德欽律師代表陸謙德堂經租賬房對各房客駁覆之駁覆

[illegible]

王子均律師代表張金鈞周金鳳聲明脫離同居關係通告

[illegible]

余杲律師代表王楚楚女士聲明與盛豐昌婚約無效

[illegible]

顧漢黎律師代表孫健初反對徐佐良律師代表

[illegible]

大東食品公司

大減價最後二天

精美著名 壽字蛋糕 白帽蛋糕冬至玩具各色禮品應有盡有

餽送佳品 △△犧牲品 ▽▽

[illegible]

啟新洋灰公司七厘債票第三次中籤號碼公布

本公司七厘債票於二十七年十二月十五日第三次抽籤中籤號碼列左

0019	0038	0057	0076	0095	0114	0133	0152	0171	0190	0209	0228	0247	0266	0285	0304	0323	0342	0361	0380	0399	0418	0437	0466	0475	0494
0513	0532	0551	0570	0589	0608	0627	0646	0665	0684	0703	0722	0741	0760	0779	0798	0817	0836	0855	0874	0893	0912	0931	0950	0969	0988
1007	1026	1045	1064	1083	1102	1121	1140	1159	1178	1197	1216	1235	1254	1273	1292	1311	1330	1349	1368	1387	1406	1425	1444	1463	1482
1501	1520	1539	1558	1577	1596	1615	1634	1653	1672	1691	1710	1729	1748	1767	1786	1805	1824	1843	1862	1881	1900				

以上一百號均得中籤 於本年十二月三十一日起憑票十足兌現 [illegible] 法租界 [illegible] 一二五號本公司 [illegible]

江海關港務長通告

[illegible] 中華民國二十七年十二月二十日 港務長 [illegible]

安孚地產公司代表施心存君訂購房產啟事

[illegible]

租地聲明

[illegible]

楊樹浦路怡德里(一八五一街)街房住屋各房客公鑒

[illegible]

舟山路387 389號 391 401 411 419 429弄通德里及東有恒路983 985 987號房客公鑒

[illegible]

敬送元寶飯大請諸旅客

[illegible] 大方飯店啟

上海麥加利銀行保管箱出租

敝行新建保管庫現已落成有大小保管箱出租如欲租者請至外灘十八號敝行面洽可也

永茂祥行為筍減價啟事

緣因近日每輪有到而年內為日無幾茲為推廣銷路起見延平省採正尖減售廿五元高牌元筍廿五元普通元筍廿三元拆筍均減二元如蒙惠顧無任歡迎

地址 [illegible] 電話 [illegible]

沈元泰 恒泰仁 桐油筿筍行廉價通告

[illegible] 桐油本牌洪油 [illegible] 四馬路 [illegible] 電話 [illegible]

璇宮舞廳啟事(一)

日昨本舞廳開幕承黃源濤先生舉行揭幕並由白虹女士張帆女士張琬女士談瑛女士剪綵不勝榮幸謹此登報道謝

璇宮舞廳啟事(二)

日昨本舞廳開幕承嘉賓降臨或寵賜隆儀或高軒蒞止雅情盛意銘感無既惟以時間倉促招待容有未週一切簡慢之處特此登報道謝並致歉意

安康弟鑒

[illegible]

華興五金號為北號開幕敬告各界

[illegible]

總號 [illegible] 電話八四〇六 北號 [illegible] 電話一〇九二

上海集齡壽器號 照本出售
三十元起至四百元止。另有寄售獨幅楠木、杪枋，廉價出讓；寄存靈柩。負責車送。殮殮員工。可隨時到府工作。

中國壽器公司
實行保險 壽器出門十年
福 祿 壽 喜

樂園殯儀館
經濟禮堂 首創 念元
九十元 一百五十元
電話三〇〇八五

中華殯儀館
經濟殯殮 共收百元 免費寄柩全年

大華殯儀館
殯殮定價 比衆便宜 優良
特定 九十五元 一百五十元
電話 承辦

萬安 經濟禮堂 十五元 連接遺體
經濟殯殮 一百元 包括下列 奉送寄柩全年
優等殯殮 一百五十元

公平殯殮部 寄柩所 大吉祥
廿元 禮堂在內 共六十元

國泰靈柩寄存所
代送蘇省各縣靈柩回鄉 簡便迅速 一切大小殯殮事宜

蘇州程宅報喪

程幹卿先生於民國廿七年十二月廿三日下午三時病故上海客次茲擇於本月廿三日午時在上海徐家匯路上海殯儀館大殮特此報聞

訃告

先室吳夫人痛於民國二十七年舊曆九月二十三日辰時壽終滬寓享年五十八歲謹於舊曆十一月初四日在平濟利路普濟寺內設奠領帖值此非常時期諸親友地址恐多遷移茲敬登報奉聞恕不另訃伏乞 矜鑒 杖期夫胡沁

報喪

姚紫若老太爺於十二月廿一日巳時壽終擇於十二月廿三日未時在戈登路中玉佛寺後馬白路中央殯儀館大殮謹此報聞 姚世蔚堂帳房具

退保聲明

敬啟者 先嚴紫若府君痛於中華民國廿七年十二月廿一日壽終所有生前代人擔保無論口頭書面直接間接自即日起概作無效特此聲明伏乞 矜鑒 棘人姚家瑞 家琪 家琛 家璜 泣啟

報喪

陳蘭生老太爺於十二月廿二日丑時壽終擇於十二月廿三日未時在星加坡路中華殯儀館大殮謹此報聞 陳曙霞堂賬房具

退保聲明

敬啟者 先嚴蘭生府君痛於中華民國廿七年十二月廿二日丑時壽終所有生前代人擔保無論口頭書面直接間接自即日起概作無效特此聲明伏乞 矜鑒 棘人陳維恭 維善 泣啟

陳炳謙先生追悼大會籌備處啟事

陳公炳謙宅心仁厚樂善爲懷舉凡公益事業靡不竭力提倡效力鄉邦造福社會厥功至偉不幸於本年八月七日壽終澳寓噩耗傳來中外同悲同人等爲追念陳公德澤起見原定於國曆十二月十七日午後三時假座貴州路湖社舉行追悼大會藉表哀思茲因參加團體日多規模擴大爲籌備週全起見特改訂本月廿四日下午三時仍在原定地址舉行各界團體暨陳公生前友好凡欲參加追悼者向本籌備處接洽如有哀輓文件請於本月二十日以前送交下列各代收件處彙集印入大會特刊藉留紀念

籌備處設在法租界高乃依路廣東旅滬同鄉會

發起人

籌備主任 周清泉 郭順 馮炳南 郭仲良 楊梅南 同啟

代收件處 祥茂洋行 新新有限公司 泰和興銀公司秘書處

謝啟

先考德鄰府君昨在國恩寺設奠辱承諸親友躬臨弔唁並蒙厚賻泉壤增光歿存均感苫次昏聵接待不週罪疚滋深統乞 矜鑒 棘人王厚 稽顙

退保聲明

敬啟者 先嚴儀九府君痛於民國廿七年十一月廿八日壽終正寢所有生前代人擔保等情無論書面口頭直接間接自即日起概作無効特此聲明伏乞 矜鑒 棘人潘思聰 仲孚 泣啓

怡和洋行啟事

蔣小帆君鑒 帶費失竊事，本極諒解，決不影響職務，見報希即到職至盼 範白

上海難民救濟協會公告 第十一號

案據本會市民組勸募委員會函送徵求認養難民辦法六條到會，此項辦法以民胞物與之懷，合計即日公佈，特將辦法公佈於下

希各界人士於民國二十八年元旦起市民組勸募委員會開始勸募工作時踴躍認養

上海難民救濟協會市民組勸募委員會徵求認養難民辦法

理事長 虞洽卿 副理事長 麥克諾登 徐寄廎

新聞報「兒童專號」啟事

本報自本月二十五日起將「兒童專號」恢復並定每逢星期日出版內容有（一）名人軼事（二）科學談話（三）寓言（四）故事（五）淺近論說（六）小工藝（七）兒童詩歌（八）兒童作品（文，字，畫）（九）謎語（十）常識問題（十一）有趣算題（十二）小學校消息等類除特約專家撰述外並歡迎各校師生踴躍惠稿一經登載報酬從豐來稿請註明「兒童專號」字樣庶免延誤此啓

新牆河前線的印象

華軍專以爭取主動爲目的 日重兵器失效無法謀進展

▲長沙航訊 日來新牆河北岸戰事復起，記者再渡汨羅、北七級寨、適聞前方將士爲充實抗戰力量而訓練部隊之口令聲、與火線傳來之槍炮聲、交響於耳、此種一面作戰、一面教育精神、爲記者在其他戰場所未見、迄至逼近火線、軍民照樣於途、兒童弦誦不輟、耕作捕網、既未因戰事而荒廢、露天小市、競賽及於每個村落、尤使人信賴此間政工人員工作之切實、軍隊紀律之嚴明、以及湘人之沉著勇敢、新牆河距長沙凡二百卅里、橫貫於岳陽南部、合油港沙港於新牆、西注洞庭、河面僅二丈、水深僅及頂、新牆以東、更可徒涉、兩岸爲天岳山脈所綿亘、北岸華山且較高於南岸諸峯、由岳陽南行、可用機械運送、路線一出洞庭、一循粵漢、此外僅有人行古道、另無新修公路、現因湖水多涸、路軌破壞、均非日軍所能利用其長、岳陽失守後之粵漢北段軍事、始終保以由岳陽經鄧鎮市新開塘青岡驛至新牆之人行古道、及其由新開塘經烏江至西塘之岔路爲中心、復因有新牆河亙阻其前、戰事範圍、亦未能越河南一步、記者此行、沿新牆河遍訪□□□將軍以次諸將士、承告當面之日軍爲第九師團吉住良輔部隊、另配合李守信等僞軍一部、其在岳陽東南地區、即新開塘烏江橋西塘一帶者、爲第十九聯隊人見義則部隊、僞軍則在西塘迤北區擾亂、本月八日至今、雙方在新牆河北岸之接觸、均非異面目戰事、雙方似在覓求警戒陣地之縱深擴延、八九兩日、日軍一由岳陽東南地區通新牆之人行古道、向新牆河北岸竭力搜索、一週、小艇在新牆河口外游弋、南之九馬嘴鹿角市湖面、駛圖登陸、欲以水陸前後夾擊姿態、壓迫新牆河北岸華軍南撤、期能獲得鞏固新牆河北岸控制權、南移其警戒陣地於北岸高地、既可解除岳陽之時受襲擊、兼能以控制優勢、監視華軍此後渡河反攻、蓋日軍之覷岳陽、係當作盤據武漢之前進陣地、而視新牆河北岸控制權之能獲得、又爲鞏其前進陣地安全之要著也、當時湖面之日軍雖被擊敗、而陣地之日軍來勢甚湧、前鋒迫近新牆河沿之青岡驛周圍三港、且有一部渡油港侵入沙港、致新牆有兵臨城下之勢、惟在人行古道作戰、日軍重兵器不能運用、士氣因之頹喪、一經華軍渡河反攻、不一日已將三港嘴周圍里恢復、十四更北進、攻克新開塘鞏固橋南據點、另一路循油港北指、進逼西塘、日軍十九聯隊狼狽、祇得由原道北迅、固守新開塘至西塘岔道以北高地、築工事頑抗、已無再犯能力、岳陽之日軍恐華軍由西塘直薄臨湘、更將輜重給養焚毀、準備以縮短戰線而支持此危局、現新牆河北岸卅里以北、仍爲華軍縱橫出沒之場、最前鋒距岳陽僅廿餘里、前線將士並以威脅岳陽之攻勢告余、華軍對岳陽之攻取非不能實不爲、更非不爲乃不屑爲、記者綜合觀察所得、第一、華軍目前似不在急求點線之佔領、而在爭取戰局主動地位、發揮機動戰術、新牆河地形雖非險要、華方能配合此種新的戰略戰術防守、亦可成爲不可飛越之天塹、尤其華軍在新牆河北岸警戒陣地縱深之獲得擴延、更可濟地形之窮、第二、日軍在最近三個月內、似無南犯可能、因其行軍、向賴機械輸送現江運鐵路均無法利用祇岳陽東南地區之人行古道、日雖將其改修公路、因受華軍不斷襲擊、迄難長久保持連絡、即令其循此以作線式之孤軍深入、亦必慘遭覆沒、待明年春水高漲、或爲日軍圖蠢動之時、亦未可必、記者在南返途中與甫由前線歸來之出征軍人眷屬及其子女同車、渠等冒風霜艱險、親臨前線、獲遂暫時天倫之樂、無不喜形於色、偶憶老舍所作送夫出征歌中（父是英雄兒好漢、前人修路後人行）之句、不禁使人對之引起無限敬意、（定芬十二月十六日）

日軍圖進犯泰縣

華軍準備迎頭痛擊

（本市消息）近數日來蘇北泰縣情況、又緊張、蓋佔據揚州仙女廟之日軍與如皋日軍、分別集中部隊、有東西進窺泰縣企圖、據可靠方面消息、蘇北邊區游擊隊部、已嚴密配備、爲泰縣駐軍聲援、日軍如進犯、決予迎頭痛擊云、

華機轟炸臨汾

▲興集二十二日電 華方空軍日前轟炸臨汾後、城內日軍留少數、且將日鮮婦女大部日軍移駐附近村莊、防華機空襲

南通張季直之孫女 張聰武在如皋殉職

如皋各界定期設靈公祭

（蘇省社）自全面抗戰展開、中國青年志士及各部隊中之政訓工作人員、先後因公殉難殉職者、屢見不鮮、如泰靖防如泰縣游擊區之江蘇常備旅第×團宣傳隊總幹事吳功銓君及隊員張聰武女士、均激於愛國心切、奮不顧身、在靖泰區附近作抗敵宣傳、同殉於難 聞吳君爲如皋人、字功銓、二十一歲、曾肄業於浙江醫專、去歲因戰事發生、始輟學從戎、任江蘇省第×區常備旅第×團宣傳隊總幹事、張女士名岑、字聰武、年甫十七、爲南通張嗇老（季直）之孫女、肄業南通女師、與吳有戀誼、現該旅爲紀念吳張二烈士之光榮殉職、及表彰忠烈起見、特定於下月二十八日設靈公祭、並將訂期開會追悼

西康省府 定元旦成立

▲成都廿二日電 康省府主席劉文輝偕同人員、元旦成立、中央派赴康定監誓大員內次黃季陸、廿二日晨八時半飛抵蓉、定廿三日晨偕康民廳長段班級、財廳長李萬華等由蓉首途入康、

李烈鈞病稍痊

▲貴陽廿二日電 中委李烈鈞月初由桂抵筑、原擬即赴渝、因患急性氣管炎、入中央醫院診治、現稍痊可、道謝應酬、專心調養、暫緩啓程、

政府體郵商艱 刪改應結外匯出口貨物種類

免徵出口稅辦法 定明年元旦實行

▲重慶 政府爲體恤商艱、發展對外貿易、決將應結外匯出口貨物二十四類、改爲桐油・豬鬃・皮革・皮貨・茶葉・礦產・五倍子・藥材・（指大黃桂皮當歸）羊毛・絲綢・苧蔴・腸衣・羽毛等十三類、原有蛋・草帽・頭髮・棉花・烟草・木頭・竹・杏仁・豬腸等十一類、均刪除免結外匯、已由財部分令各關係機關知照實行、財部爲獎勵國貨出口、擬定免征出口稅辦法、定明年一月一日起實行、

用吳良材眼鏡作聖誕節禮品
送者實惠 受者歡迎

老廣萬源 開設南京路山西路西首交通銀行隔壁
專售法商救濟難民慈善獎券
香賓與慈善券之比較
目的：香賓保爲會員娛樂性質 慈善券純爲救濟難民而設其目的不同
希望：香賓希望中獎之機會極少 而慈善券獲獎之機會則特多
券額：香賓定額多至五萬號每張有十一條 慈善券定額僅四萬號因全張分五條 實數祇二萬張
獎額：香賓中獎額不滿七十個 慈善券中獎額則有五千八百三十個 兩相比較有九十與一之比
獎金：香賓頭獎額稱每條可得一萬餘元 慈善券亦保每條各得一萬元滿足一本萬利
保證：香賓給不足額時既須按成減給又不保證最低給獎之實數 慈善券按成給獎 但保證銷不足額時 頭獎每條至少各得七千五百元
結語：況以慈善券而言即使不中亦屬善舉 因將券價保用於捐助難民也
開獎期近 購請從速 大獎當前 任憑選購

鴻祥鑽石號 二馬路七六五號 電話九三四五二
大小鑽石老式方鑽 紅藍寶石珍珠翡翠 新舊珠寶鐘錶押據 赤白首金名貴首飾
重價專收 高價專贖 大票押欵 當票

德國製造

梅濁尅星

五淋白濁 一盒斷根

為白濁病家謀出路

治梅毒當用『六零六』治淋濁惟有『梅濁尅星』。凡稍具醫藥常識者，無不知之！君患淋病而屢試各種療法不能斷根乎？請即內服真正德國『梅濁尅星』。此為世界名醫指示病家自療之唯一捷徑也！君於購買時必須認明金核猩星商標及中西文名稱，以免受欺！

特種梅濁尅星　滲透性特強　治療力特速

贈券

英下院議員主張 對日實施報復

日歧視外人在華貿易

當與美維持密切關係

外次答稱

▲路透社二十二日倫敦電 昨日下院開會時、議員復多主張對日本之歧視外人在華貿易舉動實施報復計畫、工黨議員普拉埃斯起問政府對於日人歧視英美在華之貿易、其願商諸美國實施報復計畫、此舉兩政府或可共同進行也、外次白特勒答稱、十一月十一日下院開會時、議員漢德森曾有問語、渠當時所作之答覆、可用以答覆普氏（按漢德森詢問政府是否仍準備與美政府合作、重行確認九國公約中諸原則、白特勒答稱、漢氏一讀十一月九日下院辯論中渠所發之演說、即知政府之意志矣、）普氏繼問外次其知美國目下反對日本歧視美人在華貿易、情殊激昂、英國對於此事與美國維持關係、今正其時矣、外次答曰、余信普拉埃斯所言一切、皆屬真確、漢德森（工黨）起問政府今是否確與美國維持密切之關係、外次答曰、余前作答時、已表明此意矣、佛萊帳（工黨）問曰、政府擬於何日派艦隊駐於新加坡、其實力可免除澳洲有設立主力艦之必要、海軍部出席國會専員兼金融司長莎士芘亞答稱、當知英國軍艦未來之可能的分配、若予宣佈、實非公共之福、澳洲海軍之實力與組織、乃澳政府所應決定之事、澳政府目前對此事所抱之意志已於十二月六日由澳洲國防部長在康白拉衆院中宣佈、英政府對於澳政府所取增加澳海軍實力及澳洲參預帝國防務共同工作之任何步驟、咸予歡迎、佛氏繼問如在最近之將來澳洲防務有設主力艦之必要、英國力能供給之、海軍參謀部對於此節、是否備意、莎氏答稱、澳洲國防部長在最近演說中、宣佈澳洲仰望英國在緊急時、以力爭保衛東半球帝國利益之艦隊駐於新加坡、此確為實情也、

克羅斯頼（保守黨）詢日兵曾擅入廣州安徳魯哈泊公司、擄取汽車及零件、該屋雖經英領事署以封條封閉、日兵仍撕去封條破門而入、此事調查之結果如何、外次答稱、渠意此為華乘斯哈泊公司、該公司在英註册、惟其股票一大部分、現由非華籍之外人執有、外相於所收到之情報外、復令當地英當局詳細報告、俾決定除廣州英總領事提出抗議外、應否續取其他行動、克勞徳（保守黨）請政府注意烟台日當局准許日貨船專利運輸、致該埠英國航運受有窒碍、克氏並向政府對此將有何行動、外次答稱、外相近來收到關於此事之情報、政府對於日方歧視華北英人航業、運烟台在內之總問題、已向日政府提出抗議矣、愛理斯（保守黨）詢問出口信用部輔助中國購買運貨汽車建議之詳情、海外貿易大臣赫徳森答曰、關於對華輸出之若干擔保的建議、刻正在考慮中、惟在談判進行之際、顯然不便發表其詳情、雷爾（工黨）問及中國戰爭中電報交通之現狀、外次答稱、若干阻滯自不能免、惟就大概而言、目前之交通、尚稱適宜、摩廉（保守黨）問及京滬鐵路之夜視事、外次答稱、十二月八日日外相有田致文東京英大使克萊琪爵士、聲明在已往三月中之一切變化、無有使滬視該線能加實行者、京滬與滬杭兩路之收入、現皆用日金紙幣與日軍用票、北寗鐵路除滿洲一段用滿幣外、餘皆用聯合準備銀行之紙幣、北寗路債券之利息、未有拖欠、外相曾將以此數路為抵押之其他義務通告克萊琪爵士、摩廉問政府對日方屢次藉口拒絕實現京滬鐵路、是否真正滿意、現前曾提及此事、迄今已數月矣、外次答稱、渠深感摩廉之關切此事、政府與有同情、日方來文謂前因若干軍事上之原因、使實視殊覺困難、今仍如是云、麥理斯繼問緬甸公路之諸樁機、其力能勝十噸重之物運過否、印度緬甸事務部次官穆爾海答稱、印度緬甸事務部大臣賽特蘭侯爵得悉緬甸雲南邊界緬甸方面各樁機、皆已能勝中國當局現議購買之運貨汽車滿載之重量、

麥唐納在下院宣布 英國居留政策

自治領發展認為最重要

▲路透社二十二日倫敦電 殖民大臣麥唐納昨在下院宣布英帝國之居留政策時、謂英帝國或有設法增高出生率之需要、渠意吾人必須籌畫增高出生率之政策、惟吾人如計議將來以數百萬人民安插於各自治領、則必發生外國移民問題、但其數如不過巨、則亦不足恐懼、麥唐納續謂政府贊同決議案之條件、自治領之發展今爲絕對至重要之舉、有若干廣大之原則、下院各黨皆予贊同、其一為政府應竭力與各自治領合作、以發展自治領、增加自治領之戶口與繁榮、增進自治領之經濟、為加強大不列顛實力之最佳方法、而尤能增高英國人民與和平之政治信念的精神勢力、吾人之最後目的、厥為希望將來能有一日、所增數百萬人民成能在自治領覓得生活、自治領今無一能僅藉農業與居留地之擴張、以供給另增數百萬人之生活、故尚須逐步發展各項製造工業云、

與張伯倫消釋前嫌 艾登將重行入閣

少壯派意見已趨緩和

英內閣或將局部改組

▲哈瓦斯社二十一日倫敦電 保守黨某某人員、頃宣稱首相張伯倫在外交問題方面、與前外相艾登意見參商之處、已不若前此之甚、茲艾登或之拉攏、俾艾登得以重新入閣、其時期或在來年一月間內閣局部改組之時云、至以目下情形而論、內閣「少壯派」閣員、即海外貿易大臣赫德森、殖民部次官杜夫林侯爵、陸軍部次官史脫拉哥那勛爵諸人、因軍備擴充工作進行不力、而……

▲海通社倫敦二十二日電 據「每日新訊報」及「每日快報」載、英內閣下月改組時、前外相艾登、或將重行入閣、據稱若干閣員、曾向首相建議、挽艾登回閣、擔任關於國防方面之任何一部云、

▲海通社倫敦廿二日電 下院國民勞工黨、昨日發表抗議、反對攻擊陸相培利夏為不能勝任之評論後、英政府閣潮、似又進入新階段、陸相培利夏旋赴首相官邸、與張伯倫舉行長時間談話、內容如何、不得而知、下午張伯倫首相謁英王報告局勢、據昨夜所得消息、張伯倫首相訂於今日召見陸軍次官史特拉柯納勛爵士、及殖民部次官杜弗林、兼信討論主題為政府中之改組、政界人士相信、一切問題最近必可決定云、

▲美聯社英國普萊茅斯城廿一日電 前英國外長艾登、於訪問美國之後、今日登陸……

英下院答問 猶太難童移居事

萬名猶童移入巴勒斯坦

麥唐納稱已予鄭重考慮

▲路透社廿二日倫敦電 昨日下院開會時、有某議員對於政府拒絕猶太難童一萬名移入巴勒斯坦事提出問話、殖民部大臣麥唐納答稱、現定之猶太人移居巴勒斯坦數額、如加以任何之變動、恐將礙及未來巴勒斯坦會議中所討論某項主要事件之地位、政府之維持此項地位、係應猶太及阿剌伯人民雙方之要求云、至此復有人發問、請政府對此問題是否將重加考慮、或能准許五千猶太難童入境否、麥氏答稱、政府對此事之可能性、已予考慮、惟恐如此辦法、亦將破壞原則、政府之決定、並非永遠排斥此一萬名猶太難童入境云、麥氏復於答復繼起之問話時、鄭重聲稱、巴勒斯坦一地、決不能解決全部難民問題、

弗朗哥管轄區域 加利西亞平民騷亂

國民軍開往該地鎮壓

▲路透社二十二日倫敦電 此間接訊、近有弗朗哥之軍隊調往加利西亞區、處理該地之平民騷亂、據駐倫敦之西班牙國民軍通訊社告知路透社、外傳反抗弗朗哥將軍陰謀之驚人消息、實屬無稽、國民軍統治下之西班牙在弗朗哥將軍領導之下、依然團結一致、並無陰謀行動云、

▲路透社二十二日華盛頓電 代理國務卿韋爾士昨日接見……報告、謂西班牙平民饑餓與疾病交加、尤以西班牙共和國一方為最、故商品過剩協會、已準備在此後半年內每月以小麥五十萬噸供給西班牙、俾減輕人類之痛苦與災害、

德國飛機 炸斃女童

▲路透社二十二日倫敦電 據巴塞羅納西班牙通信社消息、德國飛機一隊轟炸伏爾斯村時、赴學校途中之女孩二人被炸斃、傷者數人、房屋被毀者若干所、該隊飛機計轟炸機驅逐機各二十架云、

美職工慰勞政府軍

▲哈瓦斯社二十一日美國弗洛里達州湯巴城電 此間各紙烟廠職工頃籌資購買紙烟六百五十萬支、用以贈送西班牙國政府軍各官兵、各工人並另行籌資購買煉乳衣服共一千五百箱、用以慰勞西班牙國政府軍、

西國民軍 逮捕英僑

▲哈瓦斯社二十二日巴黎電 英國每日郵報歐洲大陸版頃載稱、西班牙國民軍當局、在聖塞拔斯天城英國副領事顧德曼所攜帶之郵包內、搜獲軍事秘密文件之後、該城警察、即將英國領事館館員兩名、予以逮捕、一為法國女子、一係西班牙籍青年、此外、國民軍政府政治警察局、並將英國駐聖塞拔斯天城商務代表處英籍職員潞拉登布羅夫婦、予以逮捕、綜計被捕人犯、已有千名之多云、

▲哈瓦斯社二十二日倫敦電 外傳英國駐西班牙國北部聖塞拔斯天城領事館館員戈爾亭、業由西國國民軍當局予以逮捕、此間外交界人士頃宣稱、戈爾亭乃係英國駐聖塞拔斯天城名譽領事、凡英國駐聖塞拔斯天城領事館所在地之英僑民、均有享受此項……之機會云、

蘇拒訂漁業協定 日內閣討論應付

談判破裂已屬無可避免

▲路透社廿二日東京電 今晨內閣集議後、首相近衛與外海陸三相舉行關於蘇日漁業談判事之會議、外相有田報告談判之經過、及駐蘇大使東鄉與蘇外委李維諾夫談話未能成立維持現狀之協定情形後、謂蘇聯政府不獨未表示締結漁約之誠意、且提出損害日方漁權之辦法、絕不顧及日本之合法主張、蘇聯既長此不顧信義、日本實有以堅強決心應付之時局必要云、

▲海通社東京廿二日電 據此間政界人士宣稱、關於日蘇漁權糾紛之談判、日本所提要求、遭蘇方拒絕後、日本不願再考慮任何臨時性質之解決方法、「朝日新聞」今日載稱、日漁業談判之破裂、已成無可避免、日本政府、決定採取某種「適當」辦法、保護漁業權利、日本海軍省發言人金澤上將今日宣稱、日本海軍決定保護日本漁權、不過因現局充滿困難、故尚難預言所採保護措置之性質耳、

日船減低運費 與美競爭航運

美或將以報復手段對付之

▲哈瓦斯社廿二日華盛頓電 日本大阪商船株式會社山下汽船株式會社減低運費、與美國各輪船公司競爭一案、聯邦海運委員會昨日進行調查時、經證實、日本各輪船除在巴西美國之間、與美國輪船競爭而外、又將阿根廷烏拉圭兩國所產之羊毛、牛皮、五穀、亞麻等物、運至美國、水腳予以減低、各觀察家頃加以評論云、聯邦海運委員會未知能以何項辦法應付此種情事、且其所可決定辦法、亦必涉及美國法律與國際交涉權範圍、自必因而大受限度、此在海運委員會中人則謂、該委員會或不惜以報復手段出之、

▲哈瓦斯社廿一日華盛頓電 關於日本大阪商船株式會社、山下汽船株式會社減低運費、與美國各輪船公司競爭一事、聯邦海運委員會頃應各輪船公司之請、開始調查、據各輪船公司代表宣稱、日本擬將咖啡自巴西京城運至美國洛杉磯港之運費、減少百分之五十、美國各輪船公司倘欲與之競爭、則每月當虧蝕二五、〇〇〇美元之多云、

※ ※ ※

厲企華醫師

確具把握 負責根治 花柳病 初起久患及屢治不愈者

特備近代科學化各種電器醫械 臨床經驗 為各級社會解除切膚痛苦 採取世界最新技術 並專治一般屢治不愈疑難之病 選用歐美名廠特效靈藥 憑十五年以上 絕對負責 確保斷根

花柳病一般症狀及療法

花柳病者須注意的變化

如何方能治愈頑固各症

厲企華醫師啓◉診所 ……

診例 …… 時間 上午九至一時 下午四至六時 星期照常 附贈 ……

克倫醫院—花柳專科—

……設備完全高尚—手術穩妥無痛—用藥道地審慎—根治各病迅速—保證永無後患……
……創始迄今即由專門花柳泌尿生殖科張克倫醫師主持已有二十年歷史經驗豐富並有女醫助理……

院址 廣治卿路遠東飯店對面 電話 九〇八七八號 診例 門診一元二角 時間 上午九至六時半 星期日照常應診

正威藥房

電話 九二二五二五

大減價 展期十天 月底為止

麥精魚肝油

那威清魚肝油 新貨湧到廉售

臌脹

正威臌脹藥 原名（臌脹抵凝丹）

正威大藥房 發行

大中醫院 經濟戒烟

每瓶買一送一 無效還洋

補腎強精丸

補力偉大 九牛二虎 當日見效

煙毒不除 即永 戒煙奇方

奇病無憂 病的救星

仁仁藥社

遺精是腦弱的主因 腦弱是青年前途的末路

男子妙藥
德意志
猛虎丸
立愈背腰之疼痛
鞏固各部之組織
挽回已逝之青春
掃除衰弱之痛苦

四大顯著效能
1 能強固腎部之機構
2 能滋生鮮紅之血液
3 能復興生殖之機能
4 能補充腦力之不足
功效正確，藥性王道，專憑藥力介紹，
萬藥望塵莫及！　大瓶二元小瓶一元
遠東總發行所　香港大中洋行
上海分銷處　五馬路（河南路西）大中藥房
永安，先施，新新三大公司均售

花柳專科　芝桐醫院
立愈鵝掌瘋
專治指甲油灰・高疊脫空・手掌脫皮・起泡作痒・爆裂開折・手指麻木

生熟石膏粉批發
協茂號啟

霞飛路馬斯南路東首
中淮大藥房
十二月廿日起開幕大放盤
贈送一萬元

法總理將巡視北非
海軍艦隊暨水上飛機於達氏到時舉行示威

▲路透社廿二日巴黎電　據此間消息、法總理達拉第擬於本屆國會閉幕之翌日、最後預算投票已經完竣之時、赴都尼斯及科西嘉一行、聞達氏或將乘軍艦前往、法艦隊之各隊、或將於達氏訪問科西嘉後、到達都尼斯之時、參加在該處舉行之示威運動、開達拉第或將更赴阿爾吉里亞、據巴黎日報假稱、達氏將乘巡洋艦視察程、並另有巡洋艦兩艘驅逐艦艇一隊、及水上飛機一隊隨行、海軍部長甘資基原籍科西嘉、擬獻迎達氏前往、阿迦西沃地方、發槍數日、然後再赴都尼斯、乘信達氏將視察位於里比亞邊境之都尼斯『馬奇諾陣線』、

立財長被捕

▲海通社廿一日立京電　立陶宛前任財政部長卡維里斯、昨日自米美爾來此、甫抵車站、即遭逮捕、同來之巴克斯達教授、亦同被拘捕、按卡氏係基督民主黨領袖、該黨中堅分子、最近已有多人被拘、其罪名爲非法煽動軍政官吏、密謀顛覆政府云、

美內長演詞　德提出抗議

▲哈瓦斯社二十二日柏林電　美國內務部長伊克斯日昨在該國克萊佛蘭城發表演說、抨擊德國排猶運動之後、德國政府頃以「伊克斯內長」肆意侮辱、形同「村夫」爲口實、令行駐美代辦向美國國務卿提出抗議、

※　※　※

泛美大會發表宣言草案
共計美阿及折衷方案三種　最後協定廿六日舉行簽字

▲哈瓦斯社秘魯國京城電　阿根廷國代表團所提出之「美洲大陸聯帶關係」宣言草案、已於本日晚間發表、此項宣言草案共有三種之多、一即阿根廷國所提出、一乃美國所提出、一乃巴西國前外長富蘭谷・秘魯國外交長鮑沙・會同其他各國代表參酌阿美兩國草案所擬就之折衷方案、此一方案與阿根廷國所提之案無多出入、與美國所提之案、頗有參差之處、但美國已加以接受、其他各國代表雖未全體報可、其中絕大多數均已表示贊同、假此阿根廷國若果堅執己見、則泛美洲大會或當放棄全體一致表決辦法而解決於大多數、亦未可必、查此項爭執癥結所在、厥乃諮詢辦法、應如何予以規定、美國所提之案、主張一俟美洲和平受有外來的威脅、或美洲一國民治法制度有內在的威脅時、美洲各國外交部長且應每年舉行會議一次、遇有必要時並須隨時舉行會議、就中關於內在的威脅一層、阿根廷國代表因又認爲事關各國內政、未可作爲諮詢主題、而與美國發生異見、巴西國前外長富蘭谷・秘魯國外長鮑沙、爰乃擬定折衷方案如次、㈠美洲各國和平安全領土完整受有直接間接的威脅時、美洲各國外交部長即應互相諮詢、但不必預先規定時間、（即一年一度之謂）㈡美洲各國之一現行政制、若受有第三國之威脅時、此種威脅不問來自美洲各國之一、或來自美洲以外之國、美洲各國即應自動互相諮詢、㈢美洲各國之一現行政制、若受有外國僑民團體之威脅、此種僑民團體、又係以第三國爲後盾時、（不論何國即美洲各國之一亦然）一俟威受威脅之國發生申請、美洲各國即應互相諮詢、

▲哈瓦斯社廿一日秘魯國京城電　泛美洲大會定於本日舉行第二次全體會議、表明「美洲大陸聯帶關係」之最後協定、則定於本月廿六日舉行簽字、關於此項協定內容、數日以來各國代表進行談話、甚爲積極、最大困難厥爲「門羅主義」推行於美洲大陸如何加以解釋一項問題、美國與阿根廷兩國代表所具見解、不盡相同、美國之意、以門羅主義推行於美洲大陸、實乃南北美洲各國以平等與相互承認主權爲基礎、而互相合作以應付一切可能侵略行動、此在阿根廷國則謂、泛美主義即係大陸的門羅主義、而爲全美洲各國所公有、

▲路透社廿二日秘京電　據昨日消息、出席泛美大會之美國代表團昨日報告對於反對侵略美洲大陸之宣言草案問題、已與阿根廷商妥折衷辦法、故是項宣言書似能得參加該會之二十一國家之一致贊同、即該宣言書最後一次草稿、已將涉及「外來侵略」之語句刪去、但該宣言書明白規定協商並抵抗美洲任何共和國家所作侵略之辦法、

怎樣使陰萎男子重圓春閨好夢？

緬甸愛國領袖發起示威行動

▲路透社廿二日仰光電　緬甸總督柯克蘭今日由孟德蘭抵此、因仰光等處近有不合作運動也、愛國黨領袖薩氏即發起星期一日示威行動、高呼「緬甸爲緬甸人之緬甸」之口號者、與其他二人今日對於發起遊行之控案、自認不諱、並不允繳講一百盧比、致被判監禁兩月、昨夜曾有暴動者毀路燈若干、並投石擲擊汽車、

日對外貿易入超六億元

▲快訊社神戶二十二日電　據「日本紀事新聞」載、今年之日本國際貿易、自一九三八年一月一日至十二月中旬止、計入超有六萬四千二百萬日圓、此爲日本自明治維新以來所未有之現象云、

英掌璽大臣說明防禦空襲設備

▲哈瓦斯社二十一日倫敦電　下議院本日午後開會時、掌璽大臣安德遜爵士、（總轄全國空防事務兼各大城市居民撤退委員會主席）、會就保障普通人民防禦空襲事宜、說明政府所擬採取之措施、略謂防禦空襲之設備、業已極爲妥善、茲當採取各種措施、以防禦飛機轟炸、凡住宅與工廠左近、均當建造避彈所、挖掘壕溝、各種避彈所縱極堅固、實際上斷難絕對防禦炸彈、特爲保護民不致被炸斃、要亦不凡人得不有此物耳、至人民能自行究發、防禦方法者、均當儘量爲之、政府願在技術上加以援助、並當制定法律、迫令各業僱主設法保護工人、要之、政府茲擬建造私人避彈所、以供一千萬人之用、並協助各地當局、建造公共避彈所、一俟各種必要措置完成之後、當有二千萬人獲有保護、但何時可以完成、則拒不加以說明、

※　※　※

法義羅馬協定　義認爲已失時效
齊亞諾通知法政府

▲哈瓦斯社二十二日巴黎電　此間負責人士頃宣稱、義國外長齊亞諾近曾照會法國政府、謂一九三五年一月法義協定、已由該國認爲失去時效、此在法國主管人士則謂、此項協定雖未依照慣例、予以批准、但雙方所有懸案、已因此項協定而完全了結、法國且曾以重大讓步保全法義兩國睦誼、此項協定之文字精神、迄今仍復加以恪守云、

義外長返國

▲海通社匈京廿三日電　義大利外交部長齊亞諾、今晨自此間首途、返返羅馬、返程之前、曾以個人名義、邀請匈外長薩基訪問羅馬、薩氏何時應邀往聘、則尚未宣佈云、

▲海通社華沙二十二日電　波蘭反對黨機關報「華沙斯基報」今日著文、評論義外長齊亞諾之訪問匈京、中稱大體而論、匈牙利似已接受義大利之政治觀點、並料匈國將於明年一月、脫離國聯、參加防共協定、該報載稱、羅馬政界人士、認爲「多瑙河區域之均勢、無須捷克國略爾巴阡烏克蘭之附與匈牙利可以保持」云、

✿　✿　✿

波蘇商約談判告成

▲哈瓦斯社廿一日華沙電　波蘭與蘇聯兩國商務談判、業已告成、商務協定定於來年一月間簽字、其內容乃以抵帳制度爲基礎、並附以最惠國條款、雙方貿易數額、預計當在一六〇、〇〇〇、〇〇〇茲洛蒂、之譜、（波蘭幣名）波蘭貨物之輸往蘇聯者、精鋼鋼與棉織品爲主、而蘇聯輸出者、以礦砂與毛皮爲大宗、

治愈我久未愈之　嗚謝政府給證花柳聖手蔡葆和醫師
花柳白濁　五元

包皮之害　敬告患者
包皮過長者注意！
兼治花柳性病　黃益壽醫師啟

橫痃　諸瘡腫硬一吃就消　化毒丸　大同藥房

仁和醫院　敏體尼蔭路寧波路
特設經濟治療部
△治療貴族化・取費平民化▽
治療花柳病、烟毒及性病

蘇州良利堂老藥舖　上海辦事處特設
花柳專科　廣善醫院
麻面藥水
保險你咳嗽痰好自消　包好白濁丸　上海延齡藥房
德國惣蘇爾咳嗽氣喘藥

秦氏砂眼藥水
戒烟確保安全　滬太療養院門診部
蘇州專科　肺胃　顧伯明
嗚謝　黃石峯　金針愈我腎萎早洩
葉鴻時醫專　腎虧虛勞
負責根治　自濁・下疳・橫痃　大濟醫院
出立醫證　限日斷根
一概祇取五元

HOHNER 註冊商標
●全中國口琴團體一列採用●
大衆口琴會主辦 慈善音樂大會
上海第一流口琴名家會發
口琴手風琴大合奏100餘人
石人望先生指揮
此廣告地位係「來和」口琴(M.HOHNER)捐贈
德國 來和 出品
美善真

德商偉茂洋行接洽
來和 手風琴 世界之名號

聖誕冬至禮品 真正祁門紅茶
協記茶號發行所 天潼路怡如里 電話四一七七六
特價
電話購貨 隨叫隨送

東里艸堂 梧溪精舍 所藏書畫聯合展覽

西藏佛爺老佛

命相大課結緣
寓牯嶺路人安里內

冬至送禮 既實惠又經濟
唯一妙品

味林長壽牌伊府麵
●詩答顧客● 大贈品 一星期
購長壽牌伊府麵 贈老德記行肉鬆 一盒計一
另有雞蓉麵 一種 ●每盒二角●
味林食品公司 靜安寺路一六九四號 電話三〇三八一一號

巨竊案

鑽石金條值一千七百萬法郎

▲海通社廿二日比京電 昨日比輪「伊里莎白維爾」號、自比屬剛果開抵此間之際、船中發現有價值一七〇〇〇、〇〇〇法郎之鑽石金條被盜情事、該項珍品、係存於輪中鋼質保險箱內、而失竊之後、箱仍完好無恙、足見該盜諳熟機關、絕無疑義、昨日該輪抵埠之時、警察一隊立即登輪搜查、并禁止船中任何人登岸、或與岸上任何人取得接觸云、

法衆院通過明年度預算案

▲哈瓦斯社二十二日巴黎電 衆議院自未經辯論、即將一九三九年度預算案第一章即歲出部份（總數共爲六六、三三一、〇〇〇、〇〇〇法郎）表決通過之後、頃於本日將第二章歲入部份、提付表決、當即以二九一票對二八四票、又三四票棄權、表決通過、投票反對者、計有社會黨共產黨各議員、社會共和聯合黨大多數議員、急進社會黨議員約三十八人、左翼超然派議員十二人、中央派與右派各黨議員、均曾投票贊成、另有急進社會黨議員十八人、社會共和聯合黨十八人、與右派若干議員、則放棄投票、最後乃由達拉第總理提出信任案、要求將預算案第二章表決通過、衆議院亦即以二九一票對二八四票、即七票之差、予以表決、按預算案第二章、載有本年十一月中旬各項代法律命令所規定之各種特別稅、例如所得稅附加二厘、與酒稅糖稅咖啡稅、稅率提高、各項辦法、均在此內、

南新閣成立

▲哈瓦斯社二十一日南斯拉夫國京城電 斯多雅第諾維區總理、昨晨辭職之後、當即奉第一攝政保祿親王之命組織新閣、頃已告成、其人選如下、內閣總理兼外長斯多雅第諾維區（連任）、交通部長史巴喬（連任）、司法部長史丹哥維區（新任）、教育部長波哥爾久勃（新任）、財政部長杜頤（連任）、陸軍兼海軍部長奈第區（連任）、內政部長亞特奇莫維區（原係京城警察總監）、新閣成立之後、各觀察家頃加以評論云、「前任內長耶斯羅文族人民黨領袖郭羅恰爾、與前任不管部閣員耶民泰黨領袖除保拉均未蟬聯、此層殊堪重視、郭羅恰爾係因反對以強硬手段對付克羅地族之故、自行引退、」

▲海通社南斯拉夫京城二十二日電 南斯拉夫總理斯多雅第諾維區、受命重組內閣、改組完竣後、向記者發表談話、宣稱政府內政外交政策、均無任何變動、政府最重要工作爲繼續執行經濟發展之計劃云、

土代表赴德談判商務

▲海通社廿一日斯丹埠電 土耳其經濟代表團由外部秘書長西格卷率領、訂於今晚首途前往柏林、進行德土商務談判、衆議員納蒂今日在康報發表一文、宣稱土耳其政府決定與德國增進貿易之關係、并相信此種良好之經濟關係、將促進兩國之一般友誼云、

西歐奇寒

▲海通社巴黎二十二日電 法國受歐洲寒浪之襲擊、瘴之大雪霏霏、氣候奇寒、西部海岸氣溫降至攝氏零度以下十八度、較之冰島尤寒、惟馬賽及南部海岸各港、和暖如春、今日馬賽溫度爲攝氏表十一度、法國東北部降雪極大、交通大受影響、施恩河與其他各河、水漲已感危險、若干郵區、收縮過甚、通盤已感閉、若干鄉區、均成爲炭燃之、而巴黎物價、則亦因此上漲、洛瓦河完全結冰、稱有傾塌之處、如再增厚、將以三點七生的之大砲、及手擲彈、加以打破云、

▲路透社二十二日倫敦電 英帝國航空公司今日稱、西歐與地中海氣候嚴寒、法國中部之航空口岸、多已冰凍、致礙及航空業務、故往來英帝國之郵件稍有稽延云、

傳勃魯姆將訪美國

▲海通社巴黎廿二日電 據此間衆議院人士宣稱、社會黨領袖、前總理勃魯姆、將於一月間、首途赴美考查、按勃氏曾在該黨機關報『人民報』發表多文、向美國大總統羅斯福呼籲、故衆料勃氏此行、與獲得美國、尤其羅斯福注意法國事件之努力有關云、

法證券交易呈興奮氣象

▲路透社廿二日巴黎電 證券交易所昨日續呈多年來未有之興奮氣象、一若鼓勵政府奮門、以期財政議案得受國會之通過、一切公債復爲衆所爭購、時常盈利百分之二分半强、而瞎盤亦堅定、猶有一事、較實在瞎價更重要者、厥爲交易範圍之廣大、買者非全爲專門操業人、再法國七厘息公債在之荷蘭阿姆斯特丹掉換五厘息公債、此舉大足增高法國之信用、

義釋政治犯

▲海通社羅馬廿二日電 據此間發表官報稱、義大利當局已於昨日釋放政治犯五百零九人、

美新轟炸機試飛滿意

時速四百八十公里

▲哈瓦斯社廿一日美國洛杉磯城電 美國政府曾向本城洛克希德飛機廠訂購軍用飛機二百架、其中轟炸機第一架業已完工、頃於昨日試飛、經過情形至爲滿意、其速率每小時可達四百八十公里、

日本商人心懷怨望

快訊社評訊、法文上海日報載、中日戰後、日本商人所受之損失特巨、現聞日本各地商會、迭向大藏省提出抗議、謂工商省方面、實未顧商務之發展、而大藏省則催迫課稅、徵稅催捐、無所不用其極、大足爲商業上之障碍、爰希望兩省當局、能調整商人利益、與軍人戰費、方爲佳妙、又有一部日商、則以中日戰後、日元見價日低、懇即在華中方面、另創新幣、藉以補救日商之危機、但大藏省方面則答稱、上海幣制、不能以日本一國之力量、加以統制、但在華北、當可使日本貿易、漸入佳境、又聞日本各地商會、對於其政府之統制貿易、分配不均、大有非議、力促大藏省進行對幣之和平工作云、

英與北歐諸國海約

▲海通社丹京廿二日電 英國與斯干的那維亞各國（挪威・丹麥・瑞典・芬蘭）昨日在倫敦簽訂之海軍條約、將於今日在丹麥議會、提出討論、據丹官人士、稱此項條約、除船艦噸數及大砲口徑之規定外、在丹麥方面并不若一九三六年倫敦海軍條約之重要、新條約有兩點新的規定、㈠丹麥及斯干的那維亞各國今後可以用驅艦甲巡洋艦爲輔助艦、㈡規定八千噸以下之主力艦不得裝置十五點五生的以上口徑之大砲云、

晉南日軍犯庫城不逞

▲垣曲廿二日電 駐在晉南某落之日軍、十八日一部九百餘南犯庫城、經我軍截擊、戰鬥一日、日不支、於十九日晨分向東治頭（峯落北）附近潰退、我軍乘勝尾追、現正激戰於張家莊趙村之間、

振會撥欵救濟閩省難民

中央賑濟委員會爲救濟閩省難民、實行難民移墾計劃、決撥賑濟公債二百萬元供用、據悉閩省救濟難民計劃業經擬定共分農業工業兩種、農業計劃擬闢五個墾荒區、可容二萬五千人、工業計劃擬創辦織布、毛巾、線襪、布鞋、草鞋、肥皂等六大工廠、可容一萬八千人、賑濟委員會刻已派委員徐梓、邱志春、張子廉等赴閩與閩省主席陳儀省賑委會主席陳培錕等商洽推行具體辦法、以免難民長此流離顛沛云、

你要什麼？就有什麼！
你的義務；不費吹灰之力！你的權利；眞是隨心所欲！
只要從今天起 保留黑人牙膏空盒或錫管空盒或磁瓶
即有獲得意外偉大之利益比市上任何贈獎爲偉大且濟實用無論男女老少何種階級得此利益後定必笑逐顏開隨心所欲
詳細辦法不日露佈

古公雷專治 肺病
●患肺病者●何須吃藥●
法灸●藥灸一次●永保除根●
胡道民

總經理 德大洋行

福來票行是
致富之門 發財之路
獎風旺盛 全滬獨一
第三期 第四期 慈善券 双頭獎 誌禧
萬國儲蓄會十二月份 秋季A字大香賓頭馬 誌禧 二一八二四 一三八五四 二一五五〇一 一一三七〇一
萬國獎券特獎誌禧 均由門市連接分條售出
快請來買 新年香賓 馬上發財
新年大香賓廿一萬元 頭馬
慈善小香賓（二角就可獨得）八千四百元
全張十一元 每條一元 大香賓一月四日開獎
小香賓每條二角 小香賓一月三日搖彩
密切注意・頭獎頭馬・鼎勞子福來票行接連連來
明認福來 慈善獎券・一定穩得頭獎五萬元・必定成功行善發財・財來福來
真正財臨旺地福來的發財事實
本行從前買出艇空獎券得中大獎不計其數的確連開必中自二十六年十二月十一日得中秋季A字大香賓頭馬起共得頭馬三次二馬三次今年春季大香賓又中双頭獎秋季A字大香賓又中頭馬小香賓頭馬三馬又是本行售出六月份七月份萬國獎券連中双特獎第三第四期慈善券又中双頭獎秋季A字大香賓又中頭馬十二月份又中萬國獎券特獎不滿一年連得獎金數達四十餘萬元之鉅
在本行獎風更加大盛特盛因此請認明福來來買一定穩得頭馬頭獎若然再勿來買又要錯過穩發財的好機會真正可惜
慈善獎券一月十二開獎 外埠函購郵票一角五分即掛號寄奉開獎後連號單寄在內
頭馬大王 福來發財票行啟
上海南京路日昇樓東首 電話九四二九一

南京路 麗華公司冬節禮品一律廉價
購買五磅金龍熱水瓶贈送大號日曆一只

橡皮輪打 火坦克車 每只一元 另有玩具 三角奇數百種 新數贈品 千送
花籃美酒 錦盒古力 三磅上等紅茶 四磅英國皮箱 五磅上等什錦餅 每合太妃糖 每箱干一 每合一元五 起
五元一元三角半 二四元二元二角半 一元一角
男裝衛生衣每件七角半 羊毛中裝圍巾每條一元六角半 羊毛女裝圍巾每條八角
雞皮毛口絨裏男手套每雙四元半 新式女裝紋皮手套每雙二元八角半 紋皮絨裏童手套二元二角半 每雙童大衣五元 駝絨二角半 純色新花加長絨毛大衣每件廿一元半 最新精美冬卡每打三角 各種日曆連架每組七角起

南京 織錦 新到古香緞 每件八元八角 拷花絲絨 每件十六元半 拷真絲絨 每件四元三角 華達呢男袍 每件十三元半 條子花呢男袍 每件九元半 羊毛格子厚呢拉練靴 每件十元〇五角 黑絲絨軟底男鞋 每件四元七角半 名貴綉花蔴紗巾 每合一元三角半 男女加厚開士米襪 每雙六角半 英國摩利羅口男毛襪 每雙二元
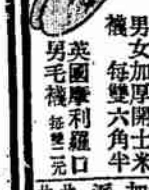
織錦 絲絨 大號全駝毛 大號鵝絨 加大號熱水袋 大號熱水袋 每只一元 每條十五元 每條十八元半 每條三十七元半
一元一角半 每只 麗華潤膚蜜 每瓶二角 大號麗華霜 每瓶四角 加拿大冷霜 每瓶六角 派克特種自來水筆 每套九元 廿五支絨盒紐士活動旋筆 每合六元半 廿五寸夏灣拏衣士可浪乃每合六元半 地厘 每合六元半

中醫內科 傷損專家 朱叔祁診所 天津路山西路二二四號大厦 上海國醫院電話九六五三三

浦東 祝家橋瘋科 九代老 張仲甫

小南門 江輔瑞眼科醫師 呂班路辣斐德路北首花園邨四號 電話八二三四四

蘇州 四擺渡 張慎夫 老瘋科

留德 漢堡大學醫學博士 陳志方女醫師

賀書年醫師 電話四〇四四三

南市 痧痘兒科 王少育

產科婦科 張幼詮醫師 專治 月經不調 久婚不育 白帶難孕 產前驚厥 產褥發熱 橫生逆產 一切難產 節制生育 平產接生五十元 難產另議

浦東 祝家橋瘋科 張嶺梅

耳鼻科

乳岩 乳塊 最為凶險

前梧州市衛生局局長 任梧州市立醫院院長 郭太華女醫師 婦科

專醫 婦人久不受孕 婦人產後胎前 婦女花柳濁帶 婦女其他疾病

御醫陳蓮舫再傳門人 朱嘉祿 男婦內科

寧波 傷科專家 陸銀華

金泰峯眼科 專門醫院

上午送診 胃病

北平國醫 內科專家 蘇鈺田

留日京都帝國大學醫學博士 謝筠壽博士

徐小圃幼科

專治 腫脹氣喘

根治氣喘 李武城 斷根·心肺診療所 治療氣喘引用最新方法

哮喘專科 唐斐禮醫師

女科 陳筱寶 臨時診所

傷科專家 秦通非

元下公司 新鮮牛肉汁 新鮮童雞汁

夏應堂子 理彬

痧痘兒科 殷受田子 震一醫士

痧痘幼科 朱星江

小東門 張益君醫士

陸基康老醫 寓

傷科 王子平診所

郭柏良

(六代)老女科 許壽彭

胡少堂

尹仲選

外科 顧筱巖

石筱山 幼山

伯宰 伯業 診所

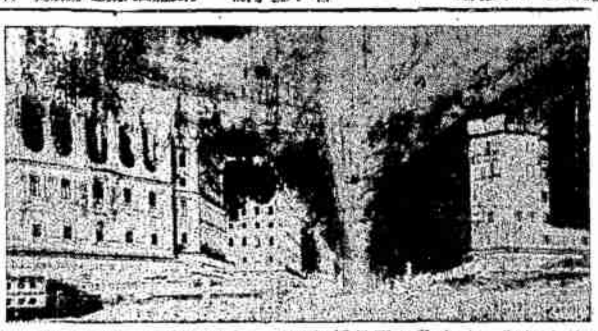

諾曼泰拉街肅靜時情景

警衛森嚴的慕沙里尼

（七）

一九一八年。慕沙里尼在『意大利人民報』發表一篇論文。中有一段說『我相信一個投炸彈的勇士的行動。在人道上的效率看起來。比羅馬二百位紅衣的教皇補得們要有用得多。』

★ ★ ★ ★

每晨八時至九時。羅馬最新式的諾曼泰拉街。電車駛過時並不停下站頭。德香的女太太們和疏懶的馬路游神及匆匆來去的行人。都被便衣警騎回家裏去。汽車繞道而行。這條緊帶街大部分變成冷落無比的荒蕪。正正八點半。一部速率最高的汽車。開過這條荒蕪的街市。打破街上的靜寂。這是一輛藍色阿爾伐羅米俄汽車。一個司機人把身體蜷曲在駕駛盤上。像在比賽場的一樣。這就是慕沙里尼每晨八點半衝過『肅靜迴避』的街市走到威尼齋亞宮辦公廳的時候。

某外國新聞記者初到羅馬時。就在慕相私邸附近諾曼泰拉街找了一所房子。房間裏能夠窺見相邸（Villa Tonlonia）的松樹和薔薇花。相邸門口站滿了彎長的大漢。那些侍衛們（Carabinieri）和偵探馬上跑來勸告他。假使他不願做嫌疑犯的話。就得立刻搬出這個區域。

十年以前。托朗利亞（Torlonia）是一位王子的邸第。慕氏買來作自己的住宅。在這大理石巨坂四周的房屋。都由公家收買下來。所有住在這個往日規公羅馬最奢侈的公寓裏的人們。都被勸令遷移。現在只有一扇麋封已久的窗子。可以窺見相邸。却沒有一個人能夠窺見相邸高垣的另一面。沒有一個人能夠在慕氏晨起散步時拋下一件不愉快的東西過去。那裏秘密警察允許停留的動物。只有一羣猴子。

相邸的大門常閉不開。僅僅那輛比賽式的汽車回來時才打開一下。門外有兩百多侍衛永遠挺立着。肩併肩造成一座肉屏風來保障相邸的安全。這些人全副武裝。剃刀永遠裝在來復槍尖上。手裏握着手溜彈。

花園裏有數十名偵探晝夜梭巡着。並且按時在樹叢中或荒僻的角落裏檢查一遍。提防有人逃過侍衛們的防線。悄悄鑽了進來。房子裏還有慕氏的私人保鏢駐紮着。

那位不知趣的外國記者。要求參觀相邸花園時。私人警察長不禁格格大笑。但他決定要參觀慕氏離開私邸趕往辦公室時的情形。特在慕氏離邸之前一瞬。站在托隆利亞大門外的公共汽車站裝做等車的樣子。剛剛站了幾秒鐘。一個穿破舊褐衫黑西裝。拖着白襯衫沒有領結和領帶的青年人跑過來。向他索閱證明書。他想『這不像偵探的樣子。』便也反來一手。索閱青年人的證章。可是青年人的確是偵探。把證明書看過後。再來盤問他帶了武裝沒有？

青年人開口說『你應該知道。八點到九點不許人們在這停車站等車。你站在這裏幹嗎？』

他說『我想瞻望慕相的丰采。』

這句話已經很夠。青年人立刻把他帶到愛倫那·黎根納街警察局裏。把他袋裏的東西統統掏出來。再看護照和一切紙頭之後。才把他釋放了。當他回到諾曼泰拉街時。公共汽車照樣開駛着。一切恢復常態。原來『肅靜迴避』的時期過去了。

兩星期以後。他離開羅馬到比薩。這地方在意大利官方『旅行指南』上沒有提起。但在比薩五哩之外。有個地名叫聖洛索里的。是意王私人的田園。那裏有駱駝皆任耕種工作。喂養駱駝兩百頭和搜集古錢。都是意皇特殊的嗜好。

離聖洛索里約有一哩。他的車子被站在路旁的兩個偵探攔住了。他把證明書和護照打開來。還加上一張皇帝國林管理處參觀駱駝的特許證。那兩個並不放鬆。內中有一個問『你知道相爺也在聖洛索里嗎？』

他委實不知道。但這次他並不想瞻仰。他所要瞻仰的是駱駝。那『一個』猶懷疑地說『駱駝嗎？你來得不是時候。現在不能看駱駝。』這兩個把他帶回比薩警察局。詢問了數小時之後。仍決定當相爺在聖洛索里休息時。不能讓外人去看駱駝。

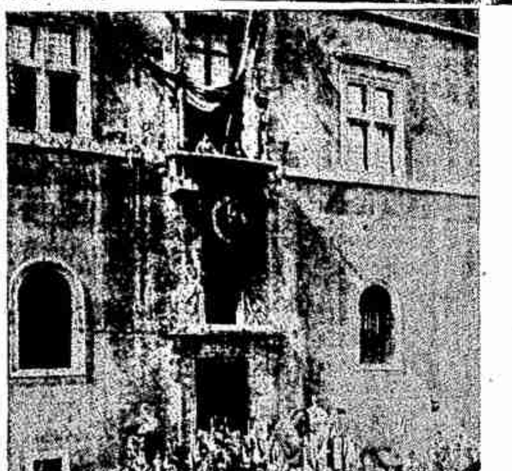

慕氏站在陽台上向羣衆演說

除開猴子之外。誰也不能停留在相邸附近。

冬節已屆

君將以何物餽贈親友？

夏應堂膏滋 乃為最時髦之禮品

名醫夏應堂先生之實驗秘方 適合國人體質之強壯大補劑 統治一切虛弱男女老幼咸宜

八大功效

夏應堂製藥社出品

代售處：永安公司西藥部

冬至與胃氣痛

胃氣痛！冬至前後必劇發！此時最容易根治！

二分二至：是「春分」「秋分」「夏至」「冬至」：這四個大節氣，胃氣痛劇發堪虞！

胃腸病專家 政府註冊中西醫師 宋大仁醫師述

中西名醫九十六人聯名介紹

●診所 山西醫院內 ●時間 ◎電話

眼科 主用 老貢

守府衙門 女科專家 沈芝九 全女惠蒼

壺隱老醫室

杭醫 厲綏之診所

戒烟最好時期 夏慎初醫師

張明柏瘋科 南京路西首餘興里 電話九六〇九八

皮膚病專家 張仁柏

痧痘小兒 專科馮承祖

江灣女科 蔡小香子香孫

專醫胃病 腸症 戴伯良

胃病專家 匡克衡

咳血 肺癆 腎虧遺精

平湖 四世醫 嚴柏風 針灸 瘋科

鄞克昌 專治肺癆吐血 遺精早洩

蘇州朱少雲 專治癧子頸

卡爾登 傾國傾城 "CLEOPATRA" 五彩大會卡通

明星 羅伽茜 屍變

山西 自由魂

榮金 兒女英雄傳

西海 柏林血案 明晚七時 忠義雙全

浙江 西線間諜網

聖誕節最高尚華貴禮品

請選一 國產張裕公司陳年白蘭地紅白葡萄酒

烟台張裕公司之陳年白蘭地紅白葡萄酒、保藏既久、清冽香醇、有益氣補血之功、聖誕節近、餽送親友禮品、惟此國貨絕品、最為相宜、既表愛國熱忱、復盡饋贈雅意

免費贈送最新出版釀造雜誌

請將此廣告剪下在一星期內可向本公司免費換取釀造雜誌創刊號一冊如蒙函索請將僉處地址詳細開明並附回件郵票二分

張裕釀酒公司駐滬發行所　靜安寺路二十號　電話九二二一三

馬車支頭 羅絲

鍋釘 門母 華水 特種羅絲

詳生五金號 五金總經 錦昌五金號 合興五金號

▲錦昌 電話一三二四號 哈同路西首同安里七號 ▲三馬路 電話九二七九四 石路東首 ▲北京路 電話九四一二二六 ▼九二八〇八

百硯齋古畫展覽

日期 本月廿日起開展五天 地址 北京路慈安里大陸商場六樓

團體照相

紀念攝影 最優 價值本館出品 有愈 奉送定價克己

王開照相 南京路三七八號 電話九一二四五

德國美爾容

MARION
No. 1 Medical Beauty Cream
No. 2 Beauty Cream

分甲乙兩種

甲種是專治雀斑　乙種是白嫩護膚

甲種美爾容，內含有安脫索爾專劑，故於同時似有電氣摩面之感覺，此即藥力直透表皮內層，將雀斑沉着色素溶解分化之明徵

購時請注意！

乙種美爾容，祇能白嫩護膚，防止雀斑，但不能去除雀斑，惟香味能官是保持四十八小時

詳細說明請參閱合理的美容法，即時備撫均贈一冊函索附郵五分寄本行郵政信箱五〇六號

德國巴姆大藥廠出品

上海德祥行總經理　電話三九二二二

各大公司及最大百貨商店均有出售

軍政部 糾正徵兵辦法

保甲長如違法抽徵定予嚴懲

軍政部為切實糾正徵兵辦法、特通令各地軍政機關轉飭所屬縣鄉保甲長云、查施行徵兵、應遵部令辦理、法經通令在案、近據報各省新兵來源、多不正當、影響抗戰補充甚鉅、特規定各縣市對區鄉（鎮）（聯保）保甲長等違法徵兵、應澈底整辦、切實糾正、否則嚴懲縣（市）長、特令飭所屬嚴令各縣鄉鎮保甲長、如再有違法抽徵、定予嚴懲云、

宣傳納金緩役要點

軍事委員會前按照兵役法、定頒佈戰時人民納金緩役辦法、通令各省軍管區司令部、各省市縣遵辦後、各地人民、對於戰時兵役之徵集、悉照規定辦理、惟一部份人民、對於緩役一點、易為誤解、致不特有礙徵兵制之推行、且影響抗戰前途關係至大、茲為使人民切實明瞭、特訓令各省軍管區司令部、將納金緩役要點、廣為宣傳、並儘切曉諭、俾衆週知云、

棠賽美達准灣定海

哈納等五輪因登記未竣暫停

行駛滬台線兼灣定海之哈納、棠賽貝高登山泰等五輪、因重行登記未經核准、奉令暫行停止駛入定海後、德國遠東公司之哈納輪、昨由滬駛台州、中止定海、并於海祿棠貝山泰高登等四輪、均定二十四日由滬駛海門、灣定海否則暫再行決定、他經重行登記核准行駛滬台石定甬線之英商華英公司及達輪、及瑞商奧利公司奧達輪、已得許可、仍准照常灣泊定海、

棠賽昨由台抵滬、准今日駛台、美達定今日抵滬、明日駛台、

甬城防司令昨就職

〔寧波〕寧波城防司令王鋒甫、撤職後、由副司令兼桂諸暫代理、新任之城防司令郭持平、奉委後、即赴命華晉謁省主席、黃紹雄、第十集團軍總司令劉建緒、請示一切、業已抵甬於昨日在甬就職、滬航商昨晚已接甬電告、（郭司令今日抵甬就職）

日方壟斷外人貿易 外僑請採強硬措置

各國僑民情緒均極激昂 必要之時將向日方示威

日方在軍事佔領區內壟斷外商貿易、企圖操縱獨霸、最近又粗揭子江輪船公司、統制長江航運、顛引起本市外僑之反響、茲悉英美法荷等八國僑民、曾開會集議兩次、商討應付辦法、決定再電該各國政府、迅速採取最有效之強硬措置、向日交涉、如有必要之時、八國僑民亦決組織直接行動之團體、向日方作示威之舉、聞在兩次開會時間內、空氣緊張、各國外僑情緒均趨激昂、同時旅滬德國商人、最近亦以日方壟斷外人貿易、到處感受掣肘、亦正就請本國政府詳示辦法、

交通部與軍事委員會兩辦事處主任

交通部與軍事委員會商定濟滬限制航行辦法後、同時恢復浙東寧波溫州兩航政辦事處、（亦航商裒接溫州船航浙東航政辦事處主任、部委侯燦琳擔任、寧波航政辦事處主任、部委李永茂擔任、以上兩辦事處直轄於交通部、至於海門航政事務、由寧波辦事處派員設立海門分辦事處、隸屬於寧波辦事處、

請領通行證辦法

交部暨溫州航政辦事處、近經依據軍委會所頒濟滬海港口限制航運辦法、製定中外船舶請領通行證細則、已分令各輪船公司切實遵照辦理、茲錄該辦法如下、㈠凡行駛本處轄境各港口之中外船舶、均須遵照本細則之規定、㈡凡外輪之呈請登記核發通行證者、須切實遵守中國法律與國防上秘密、須先由其經理人或代理人覓保、（鋪保）呈請、並附呈二家以上殷實商號之保證、擔保其一切責任、前項商號、須經本處認可、㈢凡行駛本處轄境各港口船舶、須先呈請本處登記、未經登記之船舶、不得請領通行證、㈣凡請領通行證之船舶、須呈驗一應船舶證書及船舶執照、㈤如經驗明該船之船籍證書已滿期、應依照航政法規航業法第十七條第二十二條之規定、呈請換發或補發、㈥凡經本處核准行駛之船舶、應詳細填表呈處備案、並將船長及上船員工姓名籍貫、（八）凡經本處核准行駛之船舶、應絕對服從海關或軍警機關之檢查盤查、（需求檢查）海關檢驗、並應於公共航路行駛、不得偏差、㈧通行證僅許本處管轄各港口船舶使用、不得轉借或任意擅自塗改、除不准航行、外、並不准私自攜帶軍火或違禁物品出入港口、㈨船舶入港時、應懸掛船旗及國旗、如係定期郵船、得以公司旗代表、但須將船名字號及信號符字書於船首明顯處、㈩船舶入港、應於二十四小時內呈報本處、非經許可、不得與他船或陸上交通、或起卸貨物、㈪船舶出港除休假日外、應於二十四小時前呈報、㈫前項船舶入港報告單、應包括旅客人數姓名及貨物名稱數量、並詳細註明之、㈬凡經核准行駛之船舶、除不得有資敵行為、洩漏國防秘密消息秘密外、並不得容留漢奸匪人及有危害政府國民行為者、㈭無論何[illegible]、船舶除在指定之地點外、不得裝卸貨物、並不准船客及船員任意上下、㈮以上各條規定、本處得隨時取消其登記資格、不准行駛、如有重大者、並得會同軍事委員會各機關、依照軍事法令嚴辦、㈯本細則自公布之日起施行、㈰本細則如有不盡事宜、得隨時增減或修正之、

高價收買

大小鑽石　舊式翡翠　紅藍寶石　老式金表

赤金淡金　十八開金　十四開金　時和洋金

（專門）代客贖當　（墊款）保險賺錢

赤金收進每兩照市價加二元

陸天寶謹啟

總店：愛多亞路九星大戲院東隔壁　安店：靜安寺路斜橋衕

遺產稅之徵收 決分區分時實施

明年起開始

遺產稅暫行條例、經國民政府於十月六日命令公佈後、記者昨向銀行界探悉、遺產稅為唯一之直接良稅、條例公布後、關於實施日期、聞財政部決自明年起分區分時實施徵收云、

滬戰發生後 滬工廠損失五億元

廠址被燬在百分之六十以上

上海在戰前為全國金融工商業中心區、故工廠林立、共達七千餘家、其中華商工廠有五千二百餘家、廠址大都設在虹口楊樹浦滬東各區、其中絲織廠為最多、機械器具製造廠較次毛織染織廠更次之、因遭戰事影響被燬者、約佔百分之六十以上、而直接受戰事損失、則達五萬萬元之巨云、

市民劉健等建議 推行一元還債運動

定期一月元旦開始 請由銀行錢莊代收

本市市民劉健·張志仁·朱昭等、昨聯名建議各重要公團云、敬啟者、近閱報載、有徐克台君建議「一元還債運動」、法良意美、應予普遍推動、以表示全體國民愛國之熱忱、增進國際友邦對我援助之信念、查本市各界同胞、雖處孤島環境、但愛國工作、如獻金·寒衣·救難等各項運動、仍無不積極進行、盡國民應盡之責任、此項「一元還債運動」、事屬輕而易舉、誠能由貴會等起而領導、必能獲一致推行之宏效、爰建陳推行辦法如下、㊀由貴會等公告各界、闡述「一元還債運動」意義、務使家喻戶曉、一致參加、㊁「一元還債運動」、暫以一月為期、自民國二十八年元旦開始、至一月三十一日截止、㊂「一元還債、全由各界盡力擔任、一人得獨力捐輸若干元、數人得合力捐輸一元、俾人人有參加還債、報效國家之機會、㊃「一元還債款項、仍請各銀行·錢莊·信託公司代收代轉、是否有當、敬懇俯賜決定、以利推行、無任企切、

寶山游擊隊與日軍激戰

日傷兵運至虹口

快訊社本埠訊、據關係方面消息、寶山縣屬吳家莊之游擊隊、前日（廿一）起與日軍發生衝突、戰事甚為激烈、迄今未停、現該處交通完全斷絕、聞昨日且有十八卡車、日傷兵由吳淞裝運至虹口、其中僞軍佔半數云、

甬錢莊在滬放款 尚有二百萬

甬莊在滬收款、歷屆多係轉期付息、本金收回、殊屬少數、目前甬埠錢莊在滬放款數字、約有二百餘萬、除於十底由莊派員來滬催收期款後、大部均未償清、并有多數轉期、現年度結賬、滬市業已開始、甬莊代表亦將來滬分發揭單、催收期款、并辦理轉期手續、

聖誕老人帶給你一個好消息

新年快到了、聖誕節也到了、在這歡樂的日子裏、凡是好聽的好看的、都愛弄一點新奇一點、與衆不同、凡是人家所做的事、都是很希望自己也做、但是選擇禮品、須要經濟而且實用、先施公司發售兒童玩具、去年做法、又是聖誕老人當家、今年、更是仍舊、各部都設有冬季用品、價格特別低廉、凡購物滿一元、得受贈品一件、兒童購物滿五角、得聖誕老人送禮物、[illegible]

順風牌襪廠

北號：[illegible]馬路[illegible]　南號：法大馬路二七二號

順風牌羊毛長統男襪　特價每雙一元一角半
順風牌加厚羊毛男襪　特價每雙九角半
順風牌絲絨特長羊毛舞襪　原價每雙一元半　特賤每雙七角半
順風牌條子特長羊毛舞襪　原價每雙一元半　特賤每雙七角半
順風牌加重羅絲元色舞襪　原價每雙二元　特賤每雙七角半

大減價 廿五天

本廠名貴出品

化瑩牌羊毛內衣褲

●完全羊毛　●落水不縮

長袖男裝羊毛內衣　特價每件七元九角半
套領女裝羊毛內衣　特價每件六元二角半
22/24 中人羊毛內衣　特價每件二元五角

冬至禮品

唯有順風牌絲襪·羊毛襪·野鴨絨·老。親友饋贈。最受尊敬。

●龍門牌厚絨衛生衫　元三角半
●恒興廠西式衛生衫　元四角半
●老人頭厚衛生衫　元八角半
●雙喜牌細絨衛生衫　元五角
●三八牌女裝衛生衫　元五角

●大號面友
●大號時代霜
●胡蝶霜白玉牙膏
●四合一香皂

大帶　麂皮　羊毛　手套　特價　廉售

衛生絨衫領巾手套 廉價批發

特價五角八分
特價四角五分
特價二角
特價三角五分
特價一角八分

程裕新茶號 贈送精美日曆

貨真價實·薄利主義·一年一度·偉大貢獻

購貨一元·本贈一組·電話購貨·立即送上

▲第一發行所五馬路寶興里　電話九一八〇二
▲第二發行所南京路[illegible]路口　電話九三八五八
▲第四發行所[illegible]　電話九三八〇五

妹生經租處緊要通告

[illegible]十二月[illegible]起[illegible]妹生經租處[illegible]

地址　[illegible]

內地書畫展覽會

（第四次）

[illegible]

送禮妙品

克來文香煙。現裝置於五彩精美之套匣中。美輪美奐。實為送禮妙品。以克來文香烟致贈親友。其和醇之煙味。高貴之品質。必為受者所歡迎。而其五十支裝精美實用之紅匣。更為受者所樂於保存。

克來文香煙

中國總經理上海圓明園路英商萬寶公司有限公司捲煙部

小兒出門之前請搽能維雅

兒童皮膚嬌嫩。常在戶外嬉戲。易受寒風侵襲。而致乾粗折裂。故賢明父母。於兒童出門之前。每為搽用肌膚健美聖品能維雅。因本品含有德國名貴藥物。有能深入皮膚。發生營養。強壯。滋潤。潔淨作用。使美顏永駐不衰。

拜爾斯道夫大藥廠出品
中國總經理新華公司
上海四川路三四九號

試用盒每售一角五分

NIVEA CREME

3810B

上海 國際大藥房 33677 37540 總店 福煦路四五八號 支店 同孚路九十四號
特價 犧牲品
購貨一元起即有贈品 一星期
大減價大贈品 總支店同時舉行

陳家施售 心胃氣痛膏
△本埠英租界同孚路永利坊十三號陳鑑孫堂，家傳獨門痛膏一種，聲名已久，貼過著無不贊譽其功力之宏大，專貼一切胃病胃氣痛，心氣痛，肝氣痛以及胸中鬱悶脹飽，飲食不納，時痛時愈久不除根之胃病，一經貼上，立止疼痛，從此永不復發，該膏乃胃痛之特效品，近日請求者日多，故以此膏在滬廣告以宣實效，同此膏發價，每張四角，加料特製一元，貴埠外埠亦可照寄。電話略置三二九九四○專人送上不取送力云

上海與西南交通 取道浙東最便捷
南昌至衡陽有新路線可循

自閩粵及北海南口岸爲欽州失陷後，新闢之航線，近以軍事關係，只留寧波、溫州，至西行旅客，不得不繞道越南海防，惟地處法屬，旅客於過境時，深感不便，假以昆明爲終點，其間舟車食宿以及護照費、入境過境稅等所耗，最低亦須一百數十元，故一般旅客爲適應經濟便捷條件、大都均取道浙東，本市至浙東途徑有二，即寧波與溫州，以前經由此路者，自金華轉浙贛路至南昌後，必取道玉萍及株萍段車至長沙，目下南昌與長沙間火車行駛無定，但又有一新路線可循，由南昌經吉安至衡陽，計自南昌至吉安，公共汽車約六小時可達，票價爲一元七角五分，吉安至衡陽公共汽車約十小時可達，票價爲十元，此外旅客如欲乘火車者，則有南昌至衡陽間通車，票價頭等十五元七角半，二等十元五角，三等五元六角半，惟僅每星期二、五開車二次、

國府通令各省市 查禁私貨郵包

自抗戰開始以來，各地對於私貨之進口，莫不嚴密查禁，而一般奸商，不顧一切，蒙混偷運，以圖厚利，近因檢查嚴密，將定購私貨改裝郵包、寄往內地銷售，茲悉政府當局據報、已令各省市縣政府及各口岸防守司令部及各地郵局切實注意、並飭令各地郵電檢查員查扣、各郵除查驗取締云、

市民組招待播音界 議決聯合播音募捐
自二十六日起至卅一日止 節目由各著名游藝界擔任

上海難民救濟協會市民組、特於勸募委員會、爲籌大勸募、昨日正午假座大西洋菜社舉行難民運動、籌備舉行招待全市電台界、計到大亞大陸中西友聯楊氏大來利利永生富星商業航業新新新華東方華東國華華興精美明遠等二十餘家、協會理事長殷治卿、秘書長袁履登、亦到場參加、首由市民組主任委員林康侯報告、邀請全市播音界協助推勸勸募認發難民運動宗旨、次由袁理事長致詞、對播音界贊助救濟工作、代表難民鄭重道謝、旋經全場一致決議、舉行全市電台聯合播音勸募宣傳大會、協助推進勸募運動、並商定在大會期內、除值播電台播送各項特別節目外、其他電台、則一律協助轉播、至各電台原有客家節目、則由協會市民組商請情讓、共襄義舉、播音大會日期、決自十二月二十六日起至三十一日止、計共六天、所有全部節目、均請由遊藝界著名人士擔任、至各大公司商號願捐登節目廣告者、昨已有新亞藥廠濟華堂新新公司等云

●美國兒童●捐贈● ●物品救濟災童●

茲有美國華盛頓男女孩童、鑒於中國及西班牙二國兒童、因遭戰事影響、生活顛沛痛苦、爰特集資購買聖誕禮物五千箱、餽贈中國遭難兒童、該禮物箱內雖有鉛筆、五色粉筆、水菓、餅乾等均有、託由紅十字會總轉、該項禮物已交由沙孤克菜輪載運、業於十月二十八日由濟浦根(譯音)開出、同時並帶有三百五十萬磅牛奶連同大宗糧食來中國救濟災童、聞沙孤克菜輪船主准予免費裝運來華云、

●應●永●玉●氏●倡●行● ●存●款●利●息●提●成●

浙人應永玉、前曾建議、存款利息提成、存款結息徵收難民捐、及汽車照會附徵難民捐、關於前者因手續繁瑣、難民救濟協會尚在從長討論中、至於後者、汽車業公會與工部局正在接洽進行、昨日應氏因結息收捐辦法、銀錢業尚未照扣、特發起自動提成救難、並捐國幣一元、以作提倡、現在天氣日寒、希望各界奮起響應、自動提出存款利息之一部救濟難民、捐輸者所費無幾、在難民受惠實多、

●難●民●協●會●勸●募● ●會●成●立●票●友●組●

本市難民救濟協會勸募委員會、爲擴大徵募力量、除原有市民商業等各組工作積極推進外、並另行成立票友組、勸募委員會、聘請金廷蓀袁履登孫蘭亭等九人爲委員、於昨日下午三時、召開成立會、由袁履登主席、首由主席報告組織票友組意義、希望各委員發動全市票友力量、爲難民募款效勞、繼討論各案如下、(一)推定本組職員、(主任)金廷蓀、袁履登、(總務)金元聲、趙培鑫、袁森齋、(文書)吳江楓、(會計)鼎和梅、(劇務)孫蘭亭、包小蝶、(宣傳)邵虛白、(幹事)汪其俊、吳菊天、(二)辦公地點因協會無空屋可撥、決暫借四川路三十三號七樓七〇九號爲辦事處、開會仍在難民協會、(每日下午五時至六時)、徵求全市票友加入合作、以宏力量、並聘請各票房隊長及個人隊長、分頭進行、議畢散會、

戰後金銀進出統計
銀出超四萬二千三百二十一萬元 金入超五百零二萬一千七百餘金

海關發表戰後(自去年八月起至今年十月止)金銀進出口統計、(一)金出口去年八月一·〇一九·六三七金、九月一·八〇二·六四〇金、今年一月三〇·五四九金、三月二八·五五二金、四月二五·五二〇金、八月五一五·六八〇金、九月七·七八三金、十月七·四五九金、進口去年八月三七·三三七金、九月四八·八〇八金、十一月一一二·一二一金、十二月一·四六八·二八三金、今年一月一·二七九·五六三金、二月一·二七一·九八八金、三月二·三一二·二八三金、四月八三四·四八二金、五月七六一·〇一七金、六月一五〇·二八一金、七月一〇九·二四七金、九月三七·五〇〇金、十月三六·六六六金、(二)銀出口去年八月七·九九三·三六一元、九月二〇八·六五七·五四六元、十月六二·五七二·九〇九元、十一月五四六·四〇〇元、十二月六四三四二·一八四元、今年一月三五·八八〇·〇八六元、二月二·一六二·八九〇元、三月二·四九六·四四五元、四月二·三五三·八〇〇元、五月九·九二四·八八二元、六月四·九一一·六四八元、七月一五·九九〇·四〇四元、八月二·四一二·五三八元、九月二·五四一·〇二八元、十月一·四七四·四〇三元、進口去年九月三九·〇〇〇元、十一月六·〇〇〇元、十二月一五八九元、今年八月三二七二元、以上金除去年八月九月及今年八月爲出超外、其餘各月均爲入超、銀自去年八月起至今年十月止均爲出超、計金入超五·〇二一·七五三金、銀出超四二三·二一三·五六三元、

國貨團體證明表件 應由負責人簽名蓋章

經濟部通知本市機製國貨工廠聯合會、中華工業總聯合會、中華國貨維持會等團體云、本部辦理工業獎勵及國貨證明等案件、所有附來之事項表或重要證明文件、依照規定、須由當地主管官署派員調查簽章證明、現值非常時期、沿江沿海一帶、情勢特殊、廠商請求獎勵證明各案、在當地主管官署未恢復職權以前、多由該會代爲證明、惟核閱附寄表件、僅蓋用該會戳記、並未經負責人簽章證明、誠恐易滋流弊、嗣後凡由該會證明之表件、應一律蓋用圖記、並由負責人簽名蓋章、以昭鄭重、除隨時批飭各具呈人遵辦並分別通知外、仰即遵照、特此通知、

滬閔滬青公路 游擊隊活躍
●路●面●橋●樑●破●壞●甚●重●

滬西情形一度轉沉寂後、近來散在該處一帶之游擊部隊、又告活躍、連日晚間不斷有清晰之槍聲發生、據交通界消息、滬閔滬青兩公路沿線游擊隊、尤出沒無常、路面及橋樑迭遭破壞、現已不能通車、往來滬西及租界之水陸交通各要口、戒備均甚嚴、往來者均須有通行證、並經嚴格檢查云、

* * *

傷風 頭痛 寒熱 筋骨酸痛 一小時見功
風寒百痛片
標本兼治 與普通頭痛藥不同
天時不正，抵抗力稍弱者，每易罹傷風，寒熱，頭痛等疾病。「風寒百痛片」即鎮痛與清腦二種藥品之混合物，對傷風，寒熱，頭痛等風寒病，不但治標，兼能治本。每包一角。各大藥房均有代售。

今日籌紹節目大會串
金鷹電台 週波一三八〇 電話九三三一〇至九

下午十二時至六時
四明宣卷 汪公俠君 唐劍英君 張仁心君 筱顯民君 趙孝本君 劉心田君 錢化佛君 鮑孝文君
甬劇 筱鳳仙小姐
南詞 朱寶興先生

晚間六時至八時
情商大中華越劇場名伶全體 鍾雲香小姐 徐玉蘭小姐 汪笑眞小姐 筱荷花小姐

晚間八時至十二時
情商公餘越劇社全體名票 尹子林君 何福堃君 沈寶濤君 邵益麟君 徐元照君 陳晚勁君 陳榮春君 陳慕尹君 陳慕君君 劉項齋君 劉惠卿君 魏耀章君 魏龍章君 姓名以筆劃多寡爲序

今日贈送牙筷 祝君努力加餐 雅禮製造廠
▲電話購貨▼ 九〇〇五一 九三三一五 九三三一六 金鷹電台
▲贈品例後▼
「當歸補血精」一瓶 二元 贈牙筷一雙
「風寒百痛片」一包 「播音」週刊三月
「風寒百補片」一瓶 五角 贈牙筷一雙
「播音」週刊一月
「當歸補血精」試服瓶一瓶 九角 贈「風寒百痛片」一包 「播音」週刊一月
此項贈品祇限今日電話購貨過期無贈幸勿錯過機會(上午九時起即可購貨點數)
特請 張惠祥先生甬語 夏斌源先生紹語 方正先生滬語 報告

當歸補血精
補血 清血 補腦 補腎 美容
男女老幼 四時咸宜
男子服之身强腦健 女子服之容貌嬌艷 老年服之益壽延年 幼年服之活潑健全

『當歸補血精』確能美容的理由
容貌美麗，是人人所希望的。但是面部肌膚的潤澤，決不是香粉和胭脂所能奏效的。況且多用化妝品，反使汗毛孔放大，皮膚粗糙。所以要美容，先從補血强身着手。「當歸補血精」即是一種根本美容的補血劑。
(一)補血：「當歸補血精」裏面有當歸的精華和有機鐵質。這二味是中西補血藥的無上聖品。功效比單用當歸迅速。藥性比單用鐵質王道。而適合國人的體質。使血液旺盛。所以面黃的人服之。即能滿面紅潤嬌艷。這是「當歸補血精」可以美容的第一特點。
(二)增加皮膚裏脂肪質：皮膚乾枯缺乏脂肪。當然是美容的障礙。「當歸補血精」裏的福勒水 Fowler's Solution 可以增加皮下脂肪質。使皮膚白嫩。這種功效毫不是虛假宣傳。每一個西醫都能告訴你。這是「當歸補血精」可以美容的第二特點。
(三)根治粉刺，紫粒，雀面痣：面痣是有礙美觀的。普通的脂粉萬決不能奏效。根本醫治的方法是從清血着手。「當歸補血精」內有極名貴的Blood Purifyer。對各種面痣和頑固黑痣。確有特效。所以能使皮膚光滑。這是「當歸補血精」可以美容的第三特點。
「當歸補血精」除了補血，清血原料外。還有健腦的蛋黃質。開胃健脾酒。和健脾的洋木鱉酒。所以「當歸補血精」確是一種完美的大補劑。無論男女老幼。均可常服。各大公司。各大藥房均售。每瓶二元。可服一月。一瓶可以見効。愛美的仕女們不妨一試。

PHTHIWEAL
療肺治咳 百無一失
各國名醫一致推奬 高識之人個個證明
(肺活)係德國最近大發明之新藥，其功效非上市國貨所可比。
信用此藥！節時省費！
肺活
(肺活)主要成分，爲採自健康動物之肺、脾、肝等臟器中之活力素，與各種補血劑及止咳、化痰、鎮咳諸劑所合成，故患者服之可立見肺部强健，氣管清爽，咳嗽日少，體力日强，迅速恢復健康。
輕重肺癆 咯血氣急 爛肺失音 體虛肺弱 久咳多痰 老人哮喘 小兒百日咳 肺炎感冒
有病治病 無病防病 老幼孕婦咸宜
四大公司 藥房均售
上海英租界愛多亞路一二九二號 英美林登西藥行總經理

立起沉疴藥無比 實有特效美名
五分鐘 立止胃痛粉
意國胃藥名稱保留 特別啟事
各大公司藥房烟兌店均有出售
南洋華德普大藥廠出品 上海△△路……行總發行

浦東游擊隊 進駐原防地

浦東南匯縣鄉軍各部游擊隊、自採流動戰略、退出一千日軍後、該縣縣城及各鎮、不三日間、均已次第收復、于陶生之徐支隊一部、曾一度退至奉賢邊界今亦進城駐紮、城鎮青天白日國徽、又迎風招展、城內民衆、均已回城、于之部下闊增一大隊、亦開入大團鎮、谷守信一大隊、開入新場鎮、丁錫山部下范根才一大隊、開回曹家匯、徐承德部收復祝家橋、南匯縣府亦恢復辦公、川沙方面若干游擊隊、亦照常邁至原防地、與南匯友軍取得聯絡、

南匯倪楚翹 爲日車慘殺

南匯倪楚翹、爲南邑教育界之先進、畢生盡力於教育者達五十餘年、生平言行、皆爲浦東人士所矜式、除在南邑歷充教委及小學校長外、復應滬上聞人黃宅之聘、教授黃氏子弟多年、深得黃之信仰、戰禍起後、告歸家居、本月十六日日軍進攻浦東時、至南匯縣屬之三墩鎮、至倪宅時、楚翹並不走避、旋被日軍搜捕各種畫籍、復見壁掛孫總理遺像、鄂楚翹爲抗日份子、雖有鄉人代行辯解、而楚翹詞嚴、不肯示弱、乃被帶至四團倉鎮日軍司令部、再加楚辱、楚翹復抵死不辯、乃將其押至郊外挖一地穴、身被數十刀而死、存年七十有二、亦云酷矣、

猶太難民來滬 意輪將續載
本月卅一日可到

猶太籍難民第一批五百餘人、由意國郵船康脫弄開梅諾號載運來滬後、已有外僑予以設法救濟、茲悉第二批猶太籍難民二百六十三人、亦將於日內由意郵船康脫羅沙號載運來滬、聞該船可於本月卅一日抵達上海云、

利用汽車私運毒品 被探捕截阻折回
滬西流氓企圖武力保護未果

公共租界當局自實行禁煙以來、據報、以滬市西郊曾行鴉片公賣後、毒品充斥、私運之風大熾、竟有一般流氓、利用某國籍人私人汽車私運煙土、企圖掩蔽探捕耳目、通過租界區域、故經由防範嚴密杜海氛、昨晨八時許、滬西白利南路大西路及極司非爾路一帶、忽有流氓數十名、分佈於越界築路各要口、若有所待、如有行人經過均遭驅逐、不令近前、當被捕房方面偵悉、立飭大批探捕前往包圍、該流氓等途皆一鬨而散、移時果有黑牌汽車一輛至該處、即行折回、未敢駛入租界、該汽車內所裝運者、當爲鴉片毒品等物無疑、

十六聖樂團聯合二百五十人大會唱
慈善音樂會 聖城公演
總指揮 趙梅伯教授
日期：今明日下午八點至十點 三點至五點
地點：法租界貝當路……禮拜堂
本藥行在該會場隨票分贈 保爾大齡 每位一瓶
利達大藥行敬啟 南京路八一九號 電話九六三〇七

注意 不日報價
戒烟者之福音
維他多爾鐵 健身戒烟片
每瓶原價一元八角(買一送一) 犧牲期內一元五角 專戒鴉片紅丸嗎啡
買一瓶送一瓶 冬節十天大贈送 注意 最後壹天
先施公司西藥部 新新公司西藥部 …… 戒烟之王

三百號細絨毛線

高尚標準毛衣材料

絨質純高 顏色美雅
條股勻整 拉力富强
不怕磨擦 不怕洗晒
能禦寒風 耐久不頽

定價公道 人人滿意

標準老牌 各處代售

粵東總經理 仁豐號

梅林番茄沙司

送禮最宜

色味鮮潔 有益衛生

梅林罐頭食品公司出品

杭州德生 嘉興泰昌 美孚經理聯合辦事處

兼售各種肥皂火柴等

漢口路一二六號 電話一一九七四

標準健康自測表

本醫師除每日担任仁濟醫院內外科診務外、下午四至六時仍在四馬路五洲大藥房…… 電話一四九七九 每次五元 全身標準健康檢查（血、大小便在內）…… 索取標準健康自測表請向診所索閱

揚州醫學目命專家 呂紫文來滬

寓天津路石路東開泰二樓四七號 電話九〇六〇三 …… 下午二時至八時

大東

酒樓 茶室

聖誕特備中西豐腴大菜

佳座無多歡迎預定

元半大菜　二元大菜　六元中菜　十元中菜　廿元中菜

鎗擊王永魁

═被告昨晨宣判 徒刑二年八月═

十四年前曾充法捕房華探目之王永魁、家住法租界霞飛路二百三十號門牌、自去歲「八一三」戰事發生後、王即在「大道市政府」充任情報處主任、本月一號下午三時許、王擬赴交通銀行、道經赫德路靜安寺路口、突被人開鎗向之狙擊、洞穿衣服、幷未受傷、其時有二七二三號華捕聞聲、即帮同追捕、幷開鎗一響、彈中狙擊者之腿部、受傷被擒、連同手鎗一支、子彈四粒、一併帶入捕房、詰悉其名朱鑫亮、乃車送醫院、現已醫愈、解送特一院訊供明晰、昨晨由蕭燮棻推事升座刑二庭宣告判決、朱鑫亮殺人未遂累犯處有期徒刑二年八月、手鎗一支、子彈四粒、彈殼一只沒收、暫存捕房、

※　※　※

俄犯越獄看守疏忽 併案判處罪刑

逃犯有期徒刑三年 兩看守員徒刑兩月

法租界馬斯南路第二特區監獄羈押之俄籍殺人犯高爾尼洛夫及竊犯陶爾古夫兩人、於本年十月二十五日下午十時許、將監房鐵壁挖穿一洞、乘看守員役疏忽之際、越獄脫逃、事後經法院將值班看守張恩玉張厚卿兩名扣押偵查在案、詎知陶爾古夫於越獄後未及數日、故態復萌、又在公共租界犯竊盜案被捕、經通知法租界捕房移提歸案、解送特二法院、以脫逃罪起訴、而該案值班看守張恩玉張厚卿等、檢察處亦以便利脫逃罪對張等提起公訴、均經承審推事併案審訊終結、於昨日宣告判決主文云、陶爾古夫累犯毀壞拘禁處所脫逃、處有期徒刑三年、張恩玉張厚卿疏忽職務各處徒刑二月、高爾尼洛夫通緝、

怡和澤生輪 在羅斯福碼頭失火

焚燒四小時經救火船撲滅 公司公告將檢驗辦理攤水

英商怡和輪船公司南北洋班澤生輪、於二十一日晨六時、停泊羅斯福碼頭、第四貨艙突告失火、及至九時始經江海關救火船撲滅、公司公告辦理攤水、茲誌詳情如下、

裝貨失火 該輪總噸二千三百五十八噸、淨噸一千四百七十噸、造於一千九百十七年、於本月二十一日上午十時由滬裝貨載客駛往威海衛烟台天津、於二十一日晨六時停泊在羅斯福碼頭浦江二號至三號浮筒、正在起裝貨物之際、第四貨艙爲遺漏香烟頭以致失火、當時火勢甚劇、幸經江海關救火船聞警馳往施救、至上午九時始完全撲滅、當將被焚之貨及水漬之貨、設法提出、並從事清理第四貨艙、因船身未受損壞、故延緩至二十二日晨照常起椗駛威烟津、

辦理攤水 怡和昨公告云、澤生輪船於十二月二十一日在羅斯福碼頭裝貨時其第四艙忽然失火、現須公布攤水、凡貨客在提貨前均須簽立攤水合同、並按照貨物價值押存百分之十、該輪現定本月二十二日開往威海衛烟台天津、如此項手續由裝貨人方面辦理、則船抵埠時貨物即可提取、免致耽擱、尚請各裝貨人速至本行接洽爲要、至於焚燬或水漬貨物、今已卸存公和祥浦東碼頭、將由泡立生台推公正人檢驗、其檢驗日期再行公布、

監獄看守 瀆職案上訴

審結定期宣判

法租界馬斯南路第二特區監獄看守秦嘉琪、因於本年八月間、代囚犯陸寶慶等帶烟泡入監房、翻又假借名義、到囚犯家中騙錢、被該監獄當局發覺、交第二特院檢察處、由王任檢察官偵查結果、依瀆職罪提起公訴、該案初審、經廖庭長訊問明確、判秦徒刑三年、秦不服判、上訴高三分院、請求撤銷原判、宣告無罪、茲由高三分院刑庭庭長吳廷琪偕同王陳兩推事升座第三法庭提審、上訴人秦嘉琪供稱、當初係代囚傳遞家信、幷未帶過烟泡、更未向犯人家屬騙錢、原審處徒刑三年實在冤枉、庭上核詞、諭令辯論一過、宣告審結、定十二月二十六日宣判、上訴人秦嘉琪仍還押、

坤伶倪紅英 控一男子

始亂終棄

本地人談韋德、曾在本市上海保險公司充任職員、家住滬西梅司斐爾路康家橋九十三號、前因涉足遊藝場所、遂與向在永安先施各遊藝場合搭班演唱平劇之坤伶倪紅英（又名雪賓）邂逅、當時雙方情愛彌篤、乃賃屋同居、詎最近倪女忽延林燊慶陳宗敏兩律師具狀特一法院刑庭、自訴談韋德始亂終棄及詐欺取財等罪並附帶民訴、昨日由劉毓桂推事蒞刑一庭訊理、原被兩造各偕律師出庭應質、當由承審推事向兩造研訊一過、並傳證人姚振麟上堂作證、訊畢、因本案尚須調查事實、案諭改期再訊、

變相賭博「角子老虎」

違禁擺設 須處徒刑

滬上各公共場所如旅館菜樓舞場等處、均有一種變相之賭博機器設置、即所謂『角子老虎』者是也、公共捕房警務當局雖一再下令嚴禁擺設、然各遊戲場所主人以其利益優厚、咸陽奉陰違、視禁令如具文、廣東路福建路口四百四十弄十號門牌上海舞廳、亦有此機一具擺置、捕房方面曾令撤去、乃該廳主人湯銘鑫、並不遵辦、致於最近經老閘捕房華捕頭陸大公、西捕頭奧物林所查獲、即將該機帶回捕房、一面東請特一法院簽發傳票、於昨將湯銘鑫傳至特一院刑四庭、由捕房律師錢恂九陳明經過情形、依刑法二百六十八條賭博罪及違警罰法四十五條提起公訴、經戴榮鐸推事審訊屬實、當庭判決湯銘鑫意圖營利聚衆賭博、處有期徒刑二個月、如執行顯有困難、准以三元折算一日、易科罰金、緩刑三年、賭博機器一具應予沒收、

黃浦灘路鉅劫案 傷盜解訊

法租界黃浦灘六號門牌二層樓七號房間、係本地人陳章根所設陳炳記協記進口公司之帳房、於上月廿五日下午七時、突有盜匪六人執手鎗三支、闖入嚇禁聲張、該盜等入內如係熟識者、故先搖開寫字檯抽屜、取得鐵箱上之鑰匙二枚、然後再入內帳房開啓鐵箱、將所藏值價八千餘元金飾等物及現鈔二千餘元、共約一萬餘金劫取、即一哄奔門出外下樓而逃、當由事主尾隨在後、嗚吹警笛、由八〇〇號華捕聞警趕來追捕、遂開放手鎗、令盜匪停步、乃盜等不顧飛奔而逃、當有最後之盜匪施五郎（卅四歲崇明人）一名、因被帶彈擊傷背部跌仆、遂被擒獲、在其身上抄出原贓現鈔廿餘元、帶至捕房、因背上受傷、即送醫院醫治、直至現在傷愈、由捕房提回於前日解送特二法院刑一庭、由謝民生推事提審、法租界行政當局代表律師顧守熙陳述案情、請求延期偵查後訴辦、詰之施供、出事日之上午我經過六馬路、遇見綽號名爛屁眼其人、對我說他有何生在棋盤洲旅館開房間、他邀我去白相、我即隨往、即被邀同去行劫、致被拘獲、對其餘黨人我均不認識等語、庭上核供、諭准改期再訊、被告收押、

迷竊舞女衣物 兩被告處刑

雲南路老會樂里八號門牌白宮舞場舞女祉瑛陳雪芳李蘭芳、於上月三日深夜經人邀往廣洽卿路東方飯店四四七號房間、當時房內之客即敬二女各香烟一支、詎燃吸後未數日、二女即神志昏迷、不省人事、及翌晨清醒時、而大衣兩襲法幣十餘元均不翼而飛、經報告捕房就緝在案、茲經老閘捕房華探宋文清將是案匪犯陸一慶廣和尚趙瑞康三名弋獲、解由特一法院訊押在案、昨此案由蕭燮棻推事偕周靜棻書記官開庭續訊、捕房律師厲志山依照盜匪起訴、經庭上實訊之下、判決陸處徒刑一年、廣趙各處徒刑八個月示儆、

一家老幼 三人中煤毒

▲母女畢命▲小孩獲救

住居滬東平涼路三九四弄十三號之本地老嫗任陸氏、年已七十三歲、其女倪氏、年三十三歲、及外甥永高（年方九歲即倪氏之子）等三人、於昨日下午四時許、忽中煤毒、老少三人、頓時面色慘白、暈厥不省人事、當經其家人函召救護車、於四時二十分飛送眉州路三十四號滬東醫院救治、當抵達醫院時、老嫗任陸氏與其女倪氏兩人、均因中毒已深、氣息僅屬、雖經院方施行急救、卒歸無效、旋即畢命、倪氏之九歲子永高、幸經注射救命針後、神志稍清、或可無性命之虞、

凡爾登乾洗商店

聖誕老人帶給你四季幸福，你該穿整潔的服裝去接受。

聖誕節是一年一度的狂歡佳節？凡爾登是全滬唯一的乾洗商店。

高尚乾洗 取費低廉

地址 法租界霞飛路華龍路電車站

電話 八三三八八 遠近收送 不取送力

徐重道國藥號 總號分號十三家聯合

補品大減價

配製膏滋藥 專門人材 精工監製 安價優廉 減售雙八折

參燕百補膏

人參再造丸 原料道地 製法精良 減售

虎骨膠　鹿角膠　驢皮膠　龜版膠　大補膏　兩儀膏

吉林大山人參　野山人參鬚　上等白木耳　西洋參　全鹿丸　大補丸

贈送日曆

總號上海愛文義路…… 電話九一一三二號

綠寶牌香烟出品預告

紅寶牌香烟 烟味適口 贈品豐富

綠寶牌香烟

中國南興烟草公司啟

雙妹牌香花露

冬令必備

一經敷用 芬芳嬌艷 常年塗抹 轉媸爲妍

雙妹老牌 爆拆水 潤面養顏

雙妹老牌 茉莉霜

雙妹老牌 生髮油

爽髮去垢 活血生髮

風行卅餘年

中國廣生行出品 各地百貨商店均有發售

明星香水 香水明星

美麗

無遠弗到 到處可買

上海明星香水廠出品

上海中西大藥房發行

商務印書館初版新書

一廿七年十月份第五週發行一

二程語錄（國學基本叢書） 宋朱熹輯 實價三角

世界原料與殖民地問題（現代問題叢書） 實價一元

暖氣工程（工學小叢書） 實價五角五分

健美速成法 王學政編著 實價一元二角 特價九角六分

石湖居士詩集（國學基本叢書） 宋范成大撰 實價六角

歐戰椎山大戰記 B. V. Wehrl 著 實價一元二角 特價九角六分

下列新書特價日期 不日截止

和平的代價 實價二元 特價一元六角

兒童保護事業概論 實價一元五角 特價一元二角

宋本梅花喜神譜 實價六元 特價四元八角

宋本程氏演蕃露 宋程大昌撰 實價十三元 特價九元六角

金城大戲院

今天日夜公映

北京路貴州路口

上午十時開始預售戲票

電話九○一二四

時間　日戲二時半　五時半　夜戲九時

座價　四角　五角　七角　一元　難民捐在內

必然當選爲本年度十鉅片冠軍

第一流導演，第一流劇本，第一流技術，第一流演員，成此傲視銀國無可比擬巨製

第一次全國國產片選舉獲首名是人道

第一次創造最多觀衆紀錄至今無人打破的是人道！新人道必打破舊人道的一切而創新蹟！

林楚楚　黎鏗　胡戎　王桂林　合演　梁賽珠　客串

千萬演員大規模演出

一面是流亡載道，白骨遍地，悽絕千古；一面是酣歌狂舞，金醉紙迷，樂不思蜀

卜萬蒼導演

聖誕節早場大貢獻　廿五日至廿七日三天（九時，十時半二次）　全部五彩　米老鼠　從未映過

新人道

多少人活在天堂尖端！多少人靠近地獄邊境！

你看過九百九十九部影片而不看新人道，你就錯過了一千部中最一的佳部！

故事沉痛，足以媲美悲慘世界，立意深刻，使鐵石人觀之，亦當淚下，成績優越，較舊人道超勝百倍！

民新影片公司偉大貢獻

鍾石根原著

全部重新攝製耗資累萬聲白作

浦東盜風熾 鐵店橋劫十一家

浦東其昌棧鐵店橋地方、前晚竟有盜匪十餘人、携帶電筒•利刀•及手槍等、挨家挨戶搜查乘劫共有十一家之多、但該處目下居留者、多係貧戶、故總共損失四十元及大衣一件、惟當盜匪侵入該處時、該處之僞自警團所屬之巡查更夫三人、嘗被盜匪以棉絮反綁縛之、口中以棉絮塞住、拋在路旁、後由人見而救回、

圖竊大衣被捕

昨午十二時許、三馬路石路口華鼎衣莊、突來不速之客二人、假以購衣爲由、入內搜翻、該二人來店時、身穿[illegible]一只、[illegible]、另一客將馬[illegible]呢大衣二件、竊放罷內、反身欲去、當爲店夥識破、鳴捕到來、將二人拘獲、帶回捕房、今日解送第一特區法院究辦、

北成都路盜劫

北成都路一千零五十弄二十六號住戶某姓家、昨晨九時四十五分、被五盜闖入、袖出手槍兩支、嚇禁聲張、計劫去法幣財物約百餘元、出門逸去、

火警併紀

△棉花堆棧　昨日下午七時廿分、匯山碼頭[illegible]棉花柴火堆棧忽然起火、當經中央救火會得悉立即通知東區救火會驅車前往施救、歷約三小時始行撲滅、損失頗鉅、起火原因未明、

▲鐵廠油布間　滬東東有恆路一千○八十七號大華鐵廠油布間、昨晨十時、突然失慎、經救火車馳救、旋即撲滅、惟油布間內所儲油布、悉行燬去、起火原因不明、

商場雜訊

▲聖誕快樂菜歡迎預定　冠生園飲食部巧製「聖誕快樂菜」一種、用金錢燕窩白鴿鰍肚火腿、北菇多步等品、並用鮮嫩菜膽原汁上湯等品、色香與味、盡臻美善、每客五元、可供五六人食、售廿四廿五二天、請先預定、耶誕日將全部食盤點綴聖誕之夜、另備精美聖誕糖果、贈送見宜、總支店門市部同時舉行換彩贈品、購滿二元、即可參加、號號有贈、

▲啟興五金號北號開幕　吉祥街德路里一號啟興五金號、歷史悠久、信用素著、今於江西路六三號設立北號、零售批發、格外克己、並略購貨、隨即送到、電話八四二○六、北號電話一○九二五、

滬西五角場攤販 請免驅逐

滬西五角場一帶攤販、近來因爲靜安寺捕房驅逐攤販以發生生計恐慌、羣情惶急、昨特組織五角場攤販同人聯益會、呈請工部局及華人納稅會、請求免予驅逐與援助、原呈如下、竊攤販等向賴設攤度日、終年沐雨櫛風、弗克一飽、自滬戰後、南市閘北、均成廢墟、乃羣集滬西一隅、苟延殘喘、在五角場一帶、攤設蔬菜魚肉等攤、藉供過於求、生意寥寥、然戰後孑遺、聊資活命、詎於本月十七日起、忽有靜安寺捕房、派捕將販等全數驅逐、同人突遭此變、莫不驚惶失措、迄今五日、未能復業、生計已起恐慌、且查五角場一帶、向無正式小菜場、故攤販均設於路旁、因戰後失業人多、致營攤販者陡增、秩序不免凌亂、此爲不可諱言之事實、此番捕房取締以整度之、當爲妨礙交通、是以同人於一昨召集會議、議決籲懇鈞會矜恤艱難、准將五角場口鼎順新營園起、迄白利南路公和營園止、暨大爲運酒樓起、向東迄鼎祥營園止、二段地帶、被取締之二百餘攤、准予復業擺設、以免凍餒、一面願負責督飭同道、遵守下列各項、㈠自復業日一律移設人行道上、（商店門口、留出走道）、不再停駐於馬路、俾恢復戰前舊狀、㈡營業時間、準每日中午十二時止、惟廢歷年底兩星期、得延長終日營業、㈢由會發給徽章、編號排位、不再有秩序凌亂之弊、㈣白利南路老協泰萍烟兌店門口電車站三米突之地、自願取消攤業、以利旅客上下、㈤凡會員同業掛會徽並願一律納捐照會、受警局保護、如有非會員在行人道以下或馬路中間設攤、除由同人勸導阻止外、復可由貴管巡捕予以取締、以整市容、上列諸端、實爲顧全數百口生計、暨秩序交通兩全辦法、伏乞採納實施云云、

文公達夫人仙逝

文公達先生德配黄太夫人、於二十二晨三時仙逝、文太夫人一生克勤克儉、治家有方、足資矜式、茲定二十三日午刻在北山西路吉慶里二號本宅大殮、

江海關通告 新年循例休假

本市各業因年關將屆、紛紛辦理結束、而各機關團體、亦均將循例休假、本市江海關爲新年休假、特於昨日發出第一六三七號通告云、查民國二十八年一月一日至三日（星期日至星期二）爲新年假期、本關停止辦公、仰各商人一體週知、特此佈告、

聖誕夜 縮短宵禁時間

▲快訊社本埠訊、二十四日爲聖誕夜、本埠各教會均有舉行聖誕節紀念、屆時中外教友均將參加、而西人則對於耶穌降生節、較新年尤爲重視、是以法租界捕房、經從長考慮結果、特准於聖誕夜縮短戒嚴時間、延至是夜二時起實行宵禁、公共租界亦如是、至於中國教徒、值茲非常時期、當不致如往年時之狂歡云、

耶誕新年 工部局停公四日

本月廿六廿七兩日（星期一二）及明年二日三日、（星期一二）工部局各處、一律停止辦公、

商會電請便利 破爛輔幣調換

上海市商會、據錢兌業公會請求、以事變發生後、避難人士、携帶鈔票角票、破爛殘損、在所不免、而原發行銀行、調換又有限制、實感不便、特電財政部、速飭發行銀行、對於破爛輔幣、予以便利、以資救濟、

滬市用煤 仰給外貨

滬市用煤爲數頗鉅、尤以冬季消耗量爲更大、自戰事發生浦東存煤被運後、租界內存煤亦逐漸用罄、國煤來源、因交通關係已告斷絕、華北各煤礦復被日方統制、是以滬上用煤、則均仰給於外煤、中外廠商、均有大量購儲、以應需要、陸續向國外訂購者亦大有人在、故滬市烟白煤供給、可不致缺乏云、

壽資獻金

本埠事務長陸廠邵玉蓀君、此次爲伊叔志庭先生七十壽辰、將其應需用爲五百元、掃數獻金、寄賑府、以資提倡、

滬紳姚紫若作古

邑紳姚紫若先生平時對社會及公益事業素極熱心、年雖古稀、猶奔走服務、猶孜孜不遑餘力、貧寒子弟受其惠者實非淺鮮、自滬戰爆發後、姚氏憂患過度、積勞成疾、不幸於前日作古、享年七十二歲、今日特假中央殯儀館治喪、即於下午三時出殯、靈柩暫停滬西姚氏宗祠、擇吉遷葬、姚氏生前交游極廣、本市各界聞耗、前往吊唁者、絡繹不絕、姚氏遺有四子、長公子家瑞、現任公共租界工部局警務處正警察長、次公子家琪在新聞報館經理助理員、三子家琛、爲南電氣公司主任、幼子家璜、幹路巡捕長、長孫庭梅、本市名記者、及三用夾自來水牙刷二物之發明人、

英海軍加强 揚子江艦隊實力

新建炮艦三艘加入 蠍子號昨由港抵滬

英國新設炮艦三艘、加入揚子江艦隊、其第一艘蠍子號載重五百八十五噸、已於二十二日上午十一時駛抵上海、將代蜜蜂號爲揚子江艦隊之旗艦、尚有兩艘、一名蚱蜢號、一名蜻蜓號、現在建造中、由漢口不駛之英美炮艦、約於聖誕前夕可抵上海、

大羅天

（四馬路廣西路口）（電話九五○二五）

◀重金禮聘▶ 雙霞評劇社

蹦蹦戲

花迎春　朱紫霞

對金聲　筱玉蘭　筱玉芬　花艷君　男女名角八十餘人

今天日戲　掛畫　金不換　美鳳樓

今天夜戲　小老媽　武家坡　王小借糧　雙拾金

座價　日一點半　夜七點半起　二角　三角　一元　[illegible]

大光明

今天日夜開映（日）二時半 五時半（夜）九時

秀蘭鄧波兒

超越以前一切作品的傑作 慶花舞鬧歡歌 生團！公堂！舞錦狂辰

顧盼一顰一笑的好萊塢星兒童最寶貴之偉大的首席明星：身兼名舞蹈家：全部歌舞："LITTLE MISS BROADWAY"

小紅伶

新旋律的新歌的新劇的笑料的動作

恭喜歡迎兒童歡迎

二十世紀福斯公司榮譽出品

南京

今天獻映（日）二時半 五時半（夜）九時

凄感纏綿音樂艷情無上偉構

贏得千萬觀衆情愛歌聲妙曲傑作

狄安娜竇萍

賈克古柏及大明星斯格文○ 克拉克惠陶七月與同部聯合作品

She Fascinated you in "Mad About Music"

玫瑰初放 荳蔻正含苞

Leanna Durbin "That Certain Age"

荳蔻年華

牛郎的知音 又驚喜的迷人 疑惑的情懷 多煩惱的 是王子的

大上海

今天獻映（日）二時半 五時半（夜）九時

一九三九新型歌舞藝術鉅獻

賽哥步王舞后

弗雷亞斯坦 琴逑羅吉絲

美國大歌舞影片大結合作品 匯文柏林製曲

特殊介紹摩登秧舞

Astaire-Rogers IN "Carefree"

飄飄欲仙

如醉似狂怎不令人飄飄欲仙

國泰

今天獻映（日）二時半 五時半（夜）九時

大華納最新出品 八大明星

蘭氏三姊妹

Four Daughters

四千金

「小人兒」「比翁」 比尚·芳一水

加映 叢林啼鵑 傀儡歷險記

佛萊克潑拉卡新猷「浮生若夢」

大都會

今天獻映（日）二時半 五時半（夜）九時

亨莆萊鮑嘉

Crime School

犯罪養成所

下期貢獻

黛妮兒達麗安

巴黎尤物

巴黎

今天四場

新水滸

光陸

今天明兩天開映

三角五分 五角七分 一元五角

孔雀東南飛

"ALWAYS GOODBYE"

民族先鋒

卡爾登

銀色舞后

九星

埃及第康泰

羅宮綺夢

義士情花

富貴

富貴榮華

金城

鐵血俠骨

老王五

樓下一角

永安跑冰場

五十元獎品

今晚開獎

聖誕特別大每客二元

豐富無比美味可口

今晚七時起贈送各色面具

華北檢驗旅客趨嚴

旅客手續不符被阻登岸 此後售票須繳防疫證件

華北方面、最近對於自滬搭輪前往旅客、檢驗忽又嚴格、業有多數旅客因與規定手續不符、被阻登岸、祇得乘原輪折回上海、同時本埠各外輪公司接華北分行來電、謂華北檢驗機關最注意者、爲防疫與牛痘二項證書、茲各輪公司恐旅客疏忽、徒多週折、特公告凡欲乘輪往北洋各口岸旅客、須先繳上述二項證件、經審驗人員認爲適可、然後始許售票、

租界市面

逐漸向西擴展

滬市於去年八一三戰事發生、避難入租界之人口激增、幾有人滿之患、加以南北市原有工商業亦遷租界、致久無人居之空屋、無不租賃一空、現戰局已達年餘、投機商人紛紛造屋出租、從前由華界遷至租界行商、當時因陋就簡、租得空屋、專堆貨物、現亦紛紛覓租空場、騰出房屋、以謀租金減低、故今日租界區中、一般招租與召頂房屋、較前已見增多、租價方面、在中區未見跌落、在西區已不若本年夏季之抬昂、租界市面、從前以南京路公館馬路爲中心、現逐漸向西擴展、故如公共租界之靜安寺路、法租界之聖母院路與亞爾培路、市面俱日在繁榮中、

工部局給發

各項車照

工部局定於明年一月四日起、在西摩路八零八號新設立執照股辦公處、（即戈登路捕房犬舍隔壁）發給路車或拖車之一九三九年份春季執照、（用至三月三十一日爲止）此等車輛之最高載重限制如在五百磅以下者、應在上開地點之人力車檢驗處受常年檢驗、車主應繳驗檢驗證書、方可請領執照、凡受檢驗之老虎車、其樣式須與核定之標準相合、全車長度不得超過六英尺八英寸半、從輪邊緣寬度至少二英寸、自用人力車執照、如欲於明年上半年（即六月卅日以前）適用、其車主須至遲於明年一月十九日至戈登路五五七號（戈登路捕房後面）車輛檢驗處辦理轉期手續、倘於是日以後隨辦轉期、車主應於執照費之外、加繳手續費國幣五角五分、該處當給以新號碼之執照、自一月廿三日起、發給自人用車力執照之地點、改爲西摩路八零八號執照股辦公處、自一月四日起至廿八日止、工部局在下開地點發給脚路車一九三九年份執照、（一）江西路二零九號辦公總處捐稅股、（二）茂海路五二八號執照股臨時分處、（三）靜安寺成都路戈登路•虹口•老閘•新閘及楊樹浦捕房、一月卅日以後之給照地點、僅有上開（一）（二）兩處及戈登路捕房、公用人力車之一九三九年一月份執照、將於一月四日起在西摩路八零八號執照股發給

由閩駛滬航輪

貨運甚盛

茲據航業界消息、行駛上海與福州間之滬閩海輪、統計約達廿餘艘、查滬閩間客運、素極清淡、惟貨運則相當興盛、戰後情况特殊、各輪由滬駛閩時、恒遇客貨全無、形同空駛、反之、由閩開滬輪隻、則各輪無不滿載客貨、間以農產品爲夥、尤以木板及藥品爲大宗、僅以木板言、在本年運滬數量、實可打破歷年之新紀錄、以故每一輪隻開駛來滬時、無一艘不滿載是項板木云、

傅筱庵昨發佈告

劃定所「謂建設區域」

强制收買民地 任意抑低地價

僞「市長」傅筱庵、近忽異想天開、希圖施用壓力、以低廉價格、强制收買民有地產、名爲實施「建設」、以宣傳其政績、昨日公然在四郊張貼僞「佈告」、劃定所謂「建設區域」計（一）市中心區、（二）市中心區周圍、（三）沿浦西岸軍工路兩旁、（四）淞滬路以西沿蘊藻浜兩岸、（五）沿浦東岸、並爲强制抑低地價起見、組織僞「土地評價委員會」、以便任意估低地價、壓迫民衆出賣、復迫令各該區域業主、一律携同產權憑證、赴僞「土地局」繳納、一般土地產權人視此僞「文告」後、因自己產權將發生動搖、莫不憤慨異常、故認爲一消極抵抗辦法、惟有置之不理云、

教育消息

▲江南聯合中學設登記處 江南聯合中學、係內地省籍立中學師範及已立案之私立中學校共同組織而成、昨已正式登報招生、即日辦理舊登記、新生報名、業已開始、登記處有五、（一）靜安寺路五九一弄（斜橋總會隔壁）泗涇村二四一號、（二）愛多亞路福煦路浦東大廈二樓浦東同鄉會、（三）哈同路口南陽路二〇五號兄弟書店、（四）湖北路二馬路口餘興里復生布廠、（五）愛文義路大通路一六七號本校、並備有簡章及校徽以服極索備索、

▲北新中小學 北新書局經理李志雲李小峯、創設北新中小學、收費低廉、以減輕家長之負擔、俾清寒子弟亦有求學之機會、校址設在康腦脫路徐園、北新圖書館收藏極富、亦撥公開、任學生閱覽、並擬添置大批書籍以供參考、所聘教職員均一時之選、尤重國英算三主要科目、師資加多、籌備甚久、現已就緒、即不日開行招生云、

▲嶺南大學招考留美生 嶺南大學爲紀念校董... 叔父鄭同泉先生、特捐鉅款、設立「鄭同泉紀念基金」、資助出洋深造、現已由嶺南大學組織委員會辦理、招考柑橘加工、菓品罐頭各一名、開始在滬港二地報名、其辦法如下、（一）科目、甲·柑橘加工、乙·菓品罐頭各一名、（二）款額、每年獎金五百元、如成績優良得連獎兩年（學費在內、旅費自備）（三）留美學校指定爲美國加州尼亞大學研究院、報考資格、須爲嶺南大學金陵大學中山大學中央大學浙江大學民國二十三廿四或廿五年度農科畢業生、而在農業界有一年以上服務經驗者、（四）報名、香港香港大學內嶺南大學辦事處、或上海大新公司內嶺南分校、試期日前截止、報名時須交半身相片四張、大學畢業文憑及大學四年內各學科積分單據、（五）考試科目、（一）國文（以下全用英文）（二）英文、（三）菓樹園藝學、（四）植物生理學、（五）土壤學、（六）合作大意、（七）考試日期、民廿八年一月十日至十二日、共三日、同時在香港上海兩處舉行、（八）體格試驗及口試、在香港本校辦事處舉行、筆試入格者始准參加、在上海參加筆試而被召來港應口試及體格檢驗者、補回川資國幣一百元、（九）考察及出國期限、錄後須先到潮汕考察二個月、每人支給旅費國幣一百元、四月中旬由港出國、

※ ※ ※

上海天花流行

已達嚴重程度

死者已有三百餘人

上海天花流行、已達嚴重程度、兩租界衛生當局、現正努力施種牛痘、以資預防、據工部局衛生處人員言、此次天花之盛行、有一特點、其中多數患者係自界外來者、迄今報告之數、已逾一千、內有外人八十餘名、其中五十六名爲日人、餘爲歐人、英美軍人亦多有患天花而入工部局隔離醫院者、迄今死於天花一症者、公共租界內已有二百六十六人、法租界內六十二人、故衛生處中人力言、每年應種痘一次、以爲預防之計、本月份由衛生處施種之人數、已不下六萬、其贈送各慈善機關施種之痘苗、尚不在內、工部局衛生處所用之痘苗、均係自製、今秋曾發出一百餘萬劑、其所用之牛、現時均爲壯健無病之水牛云、

川省公路發展迅速

借欵七十萬購車輛

由中中交農四銀行承借

頃據交通界消息、川省公路局、對於整理公路工作、不遺餘力、現川鄂路已整理就緒、川滇路短期內可望通車、尚有川黔川陝等公路整理工程、亦已興工、一面爲調劑各路運輸、特向中央中國交通農民四銀行借欵七十萬元、訂購大批車輛、分派各路行駛、一面請求行營月發五萬加侖之購油證、充實汽車燃料云、

保險業業餘聯誼會

舉行會員交誼會

上海市保險業業餘聯誼會、致力於增進保險從業員之學識及提倡業餘正當娛樂、備著成績、現有會員千五百人、茲定十二月廿五日假寧波同鄉會舉行會員交誼、會備有精美贈品、分贈會員、餘興節目、精彩異常、該會路劇組將演物茶劇「放棄」及「飯桶的妻子」、聞「放棄」一劇尚屬初次演出云、

卜內門樂會徵求隊

卜內門樂會籌備隊務會議

華聯同樂會徵求隊事聯同樂會徵集隊、（十七隊）於廿一日下午六時由隊長會議召開隊務會議於南京飯店、全體隊員二十

柯衞登藥行

歡宴新藥界

柯衞登藥行總經理陳玉璋、今夏赴南洋考察商業返國後、本市新藥業公會及關係各界紛紛設宴爲陳氏洗塵、昨日陳氏特假大三元酒家回宴藥業名流、到有許曉初徐翔蓀周邦俊許冠羣等均前往赴宴、席間陳氏演述南洋考察觀感甚詳、賓主百餘人盡歡而散、人數上屆亞軍餘蔭隊拔頭籌者、由於隊長均準時到會、由署君報告會議、並請各隊員於會議後、至十時始盡歡而散、

本埠來函

本日貴報第五張本埠欄內載有五金業聯誼上海數鏈公司新聞一節、查該數鏈爲本業商品之一種、向由本會評定既無參差、更未影響亦毋庸劃一、集中所稱各節、想係傳聞失實、用特聲明、即希更正、上海市五金業件業同業公會啓（十二月廿二日）

好萊塢樂園

來到這裏 自然滿意

高尙游戲使你歡喜

好萊塢劇團

今日節目 日場 自由花 夜場 慧娘秘史

室內玩意 每間新奇

（歡迎團體遊戲請來接洽）

愚園路一二〇四號 電話二〇〇八七

秀蘭鄧波兒

主演 小紅伶

巧克力雪甜杯

乃美味之 新出美女牌冰結漣

每杯二角

風流寃魂

人慾橫流 性的奔放 代時的寵兒

主演 路明

編導 張石川

國華影業公司驚世的創作！

明星影片公司攝製

樂隊盟主

唐喬司

全滬樂隊！敢稱無敵！

唐司認織隊來中出之隊，香自組樂以生最色一，

特選名家　領導組織

提早三時起奏　奉贈香茗

茶舞由：唐氏親臨登台指揮！

日夜伴奏

欲得佳座　務請早臨

聖誕大菜三元・歡迎訂座・

慶祝聖誕・聲中一份・隆重賀禮

非常貢獻

國泰舞廳

廣洽鄉路南京路口

維也納舞廳

興記公司

謹謝來賓

每晚七時開場　不售門票

十四人大樂隊伴奏　青年前進音樂專家　意勒迦氏

聖誕大菜五元　請早訂座

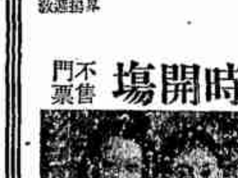

紅星王一芬　龔秋霞　叁加伴舞

老大華

VENUS

今晚特別貢獻以答顧客盛意

挺秀紅星通宵伴舞

菲島著名大樂隊

麥拿　領導全班

每晚六時世界流行名曲獻奏

豐大年一元五角　腴菜客飯（每客一元五角）

務請早臨

●道歉●　昨日本廳開幕，荷蒙各界參加盛典，惟設備倉卒，招待欠周，並蒙惠賜花籃，謹此表示歉意

霞飛路環龍路口　電話八〇九六八

維也納茶室書場

高尚酒菜　精美麵點　優等香茗

裝修工竣　今日開業

名家彈詞　下午三時開書

（靜安寺路大華路口一路公共汽車直達）

（茶客每位一角　週末加一角　優座半分）

樂來照相館

攝影家唐企新君親自攝影

▲藝術高尚　▲出品精良　▲姿態活潑　▲服務週到

開幕期內各種照相一律八折

美術照相　四寸四張贈送十二寸放大一張　一元二角

六寸三張贈送十二寸放大一張　一元九角

特設　電影照相　四張姿態每張三張　共計照片十二張　一元二角

法界西門路一三六號馬浪路東首

今日開幕

體育新聞

中西慈善足球賽　英大使行開球禮

▲字林盃定明日開賽

▲國際盃秩序有更改

耶誕節　中西慈善足球賽李合工程司盃……本屆慈善錦標賽……於下星期一下午二時三刻在逸園舉行……裁判安特生……由英駐華大使……行開球禮……

▲華聯隊　徐亦勳（東華會）　莊友仁（東華會）　周鍾雲（東華會）……

▲西聯隊　（預備員）……

字林盃　定明日下午二時半揭幕……

國際盃　……

西青籃球賽　友聯對麥紅

▲友聯恐難取勝　▲另開幕一面倒

西青籃球賽、今晚七時起有比賽三場、首場友聯對麥令紅、友聯陣容經整頓後、實力增強、但麥令紅係麥令二樣化身……秩序如下、

友聯對麥令紅　下午七時

……　下午八時

……　下午時九

體育簡訊

▲中智籃球、今晚秩序……

▲僑光盃籃球賽、……

▲本市保險業聯誼會主辦之籃球賽、本星期六秩序如下、……

▲上海女中、於昨日下午四時在該校舉行……

藝之海

「荳蔻年華」

喜劇　南京映　（冀）

我先得和各讀者們。狄安娜窦萍繼「荳蔻年華」後一九三九年的第一部作品是已經定奪公布了、片名是"Three Smart Girls Grow Up"。（可譯「荳蔻芳菲」）

「荳蔻芳」和「小鳥依人」同是兩支喜劇。「丹鳳朝陽」則是一支悲喜劇。如今狄安娜還第五部作品。那又是一支喜劇。不過狄安娜在這一喜劇中。是第一次演出了她的羅曼史。因爲她本人已屆二八年華。不復是一個小姑娘。而可以演一支羅曼蒂克劇中一個懷春的少女了。「荳蔻年華」"That Certain Age"所指奪的。……

是狄安娜對男主角茂文島格拉斯如何地痴心。在茂文。他發先並沒知道這一姑娘的這麼早熟……

「小紅伶」（森蒂）

新光・大光明映

……

秀蘭鄧波兒的上一期作品是「小夏蒂」……

新光大戲院

寧波路廣西路口　電話九四五九〇

（時）二時半，五時半，七時，九時

（座）一元，七角，五角（價）

佳節看笑片　良辰不負才幸！

韓蘭根　關宏達　黎明暉　王乃東　李英　汪洋　余琳　汪珍　舒麗娟　聯合主演

每一個觀衆公認本片能治百病！

公映以來萬人笑得透氣勿轉！

中國影壇開天闢地第一張長篇滑稽

每場客滿

鳳求凰

導演　李萍倩

編劇　孫敬

想入非非！嘆天噓地！十惡不赦！想盡想絕！挖空心思！笑煞人仔！

每場散戲祗見觀衆笑得跌跌衝衝便是好戲的鐵證！

星期日（即廿五日）十時半公映　事納公司出品　五兒滑大串　彩童稽會　異常精采　十分好笑　樓上二角　樓下一角

星期一（即廿六日）十時半公映　哥倫比亞公司出品　五卡滑大串　彩通稽會　重金精選　與衆不同　樓上二角　樓下一角

中央大戲院

六馬路東方飯店南首　電話九二七八〇・九一六一二

水汀開放　溫暖舒適

西電發聲機　橡皮銀幕

連日客滿

久享盛名的舞台傑出好戲

訂期八天限定今明不延映罷　錯失今明再看明春

時間　二時半　五時　七時　九時　四次

價目　三角　樓上二角　四角　樓下一角　一角半

張善琨　曹西禺　沈茶岳　陸露明　梅熹　袁美雲　尚冠武　韋志直　顧夢鶴　洪警鈴　白蘭虹　韓威根　傅廉　夏霞（主演）

華新公司出品比舞台劇更好

揭穿人家秘密的婦道

拉開萬惡社會的面具

針針見血

事事詭奇

日出

明星公司最新攝製張石川編導

聖誕早場（上午十時半映）

廿五日即星期日映　化身姑娘

廿六日即星期一映　續化身姑娘

聖誕節佳片（上海第二輪映）

胡蓉蓉　歌兒救母記

孤兒救祖記　明星公司　開天闢地的　兒歌作　矢志是救母　作戰後的　鼓重整旗鼓　與秋霞

舒適（主演）

樓下一角　兒童五分

卡德大戲院

卡德路新閘路（電話）三三二六八　（日戲）十二點半（夜戲）六點半　電話定座立即送票

今夜對號客贈張文琴臨別照片

挽留最後二天各演拿手傑作

徐鴻培　張文琴　王玉貞　碧貞

△△△今天日戲△△△

孫雲香打花鼓｜張後亭殺四門｜張鴻培鐵公雞

蓋叫天　張良　徐鴻培　盜卷宗　長坂坡　張月亭

碧玉貞　全部十三妹

△△△今天夜戲△△△

孫雲香金殿裝瘋｜張後亭挑華車

張蓋碧張孫任　後良春來玉貞月亭鳴卿慶利

龍鳳呈祥

徐鴻培　張文琴　周筱芳

金榜樂　大團圓

御碑亭

最後一天　日戲　張文琴　雙蝴蝶　英會　羣英會　張文琴　周瑜　主演　反串　錦楓

△各界挽留最後一天夜戲△

初次開演　請速定座

風塵三俠

（座價）（日戲）一角　二角　三角（夜戲）一角　二角　三角　四角

勝利公司

皇后劇院

地址南京路浙江路口　（電話九五九一二）

施銀花　屠杏花

銀杏臨別紀念最後一天

今天日戲　今天夜戲

三美史

三叉口

認母　遊庵

臨別好戲不可不看　後回紹興演期會

新開園地 大滬茶舞 紅星大本營

今日開幕

下午三時舉行開幕典禮 薄具茶點歡迎各界來賓

每日三時至八時止 男賓奉送香茗 舞票每元五張

不售門券 勢必擁擠 務請早臨

●●高尚仕女熱烈擁護 全滬紅星踴躍參加

今日優待來賓贈飲綠寶橘汁

▲歡迎各界

重遊闊別已久之大滬 試聽超越一切之音樂 試舞高人一等之舞星

▲保證滿意 ●紅星芳名不用宣佈自有事實證明

敦請現代美人一等紅星 顧愛蘭小姐 剪綵 並請同時客串伴舞

康脫萊拉斯 中外譽爲前進青年製譜大家著名搖擺樂隊領導 唐喬司昔日成名時之原班基本樂隊塞司風聖手

羅賓 兩班樂隊聯合伴奏

●●地點適中 場子寬舒 裝璜富麗 設備完美

電話三〇七〇一 地址靜安寺路[illegible]

第二屆 歌星會唱

良友社全體 今晚會唱

潘娟娟小姐領銜 梅琳琳小姐 蓓英英小姐 文英小姐 璐璐小姐 許玲玲小姐 潘芸芸小姐 張如小姐 陳文元先生（五年以前老牌歌星客串加入）

國際舞廳

天天茶舞 海上紅星參加伴舞 貴州路南京路 電話九七〇三三

以嶄新姿態出現務使人人滿意的

旋宮舞廳

昨日擠得水洩不通

鮑立斯（設計音樂家）領導全體隊員演奏

本廳之四大特點：

舞女陣容：整齊得嚇嚇話頭

燈光神秘：說不盡依翠偎紅之樂

音樂幽揚：奏遍了悅耳爽心的聲調

來賓歡臘：苗頭不是一眼眼

明天聖誕夜 本廳備有偉大貢獻

紅星茶舞 奉送香茗 四時起奏

集全上海一等紅星

愛多亞路浦東大廈 電話三三九三七號

大美舞廳

愛普魯大樂隊日夜伴奏

內部裝修煥然一新

舞女陣容格外堅強

今日開幕 下午三時

特請當代五大明星 舉行剪綵開幕典禮

舞票每元拾張 茶資每位一角

廣[illegible]四馬路口 電話九五八四〇

秀蘭離開孤兒院時，她對小伙伴們，逐一道別，而其中一個，竟傷感得嗚咽起來。捨不得而反將秀蘭惆悵起來。秀蘭臨走，又有一個年紀最小的，奔前和她竊竊私語。原來要秀蘭替她求願。顯出了秀蘭平時對小伴們的親切。出院時，小伙伴們在窗前，齊唱聖詩，揮巾目送。秀蘭也在車廂裏揮手示別。這一幕的情緒和小動作，都覺得十分生動的，再說末了一幕，法庭當做劇場，秀蘭在樂隊演奏聲中出場，揭開了滑稽的口供與姿態，以及秀蘭與男主角喬洽茂爾的載歌載舞，背後襯以百老匯都會的夜景。這一幕成爲全片唯一精彩的歌舞場面，和餘韻幽默的演出。

除這一歌舞場面之外，當秀蘭被喬洽携見愛娜婆婆之前，在客室中，曾雙作跳踢舞。喬洽是展開了「玉女花樹」中的本色，秀蘭也顯露了她進步的舞姿。這也是值得一看的。至於本片中的插曲，計有六支，都是出於Walter Bullock and Harold Spina兩位的手筆。除"How Can I Thank You"（秀蘭唱了兩遍）一曲，帶着淒婉的調子外，其餘五支都是輕鬆的爵士樂曲。"Be Optimistic"是秀蘭和孤兒院的孩子一同唱了兩遍。"We Should Be Together"是秀蘭入睡前對女主角愛麗絲勃洛克唱的。還有"If All The World Were Paper"是在汽車中秀蘭唱給喬洽聽的。另有兩支。一支是主題歌。一支是茂演時所唱的"Swing Me An Old-Fashioned Song"，這是很流行的一支爵士調子。

秀蘭在這一片中，在歌舞中，姿態的自然與活潑，是以保持了她過去的榮譽。開場秀蘭在孤兒院中也有一場演唱。一班小伙伴們組織的樂隊爲她伴奏，也很出色有趣。在此片中，爲秀蘭配演的，有「裁縫發財」「奇異大學」「新鴻笨瓜」等片中的新人。喬洽茂爾。大鼻子湖笑社倫。長臉維愛德曼。以及女演員愛麗絲勃洛克和喬治巴勃等。

CHANGE PARTNERS 新愛秀蘭鄧波兒主演之[illegible]插曲 飄飄欲仙

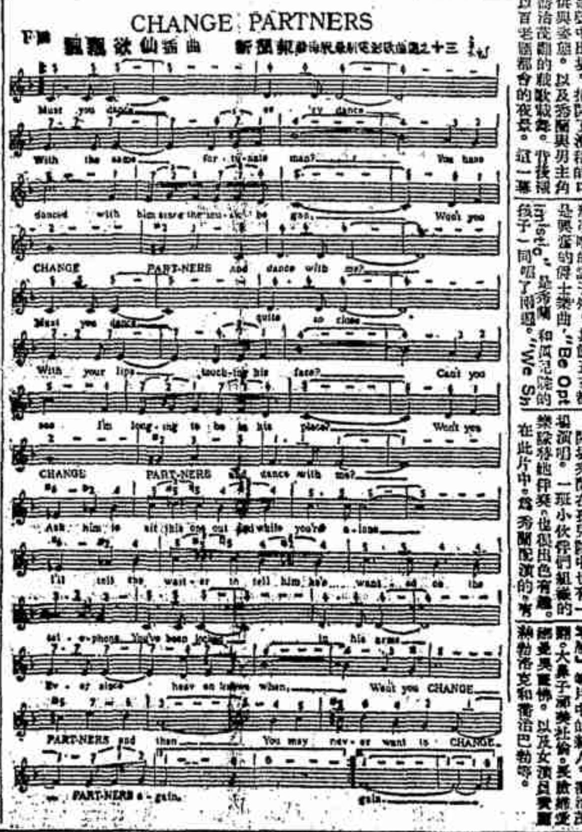

法律園地

法律質疑

一繼承產債一

甲乙堂兄弟二人，共有田房，佳居戰區內，產業未經分析，惟近年來該項田房所生租利息金，甲乙平均分用，甲於前年身患肺病，遷滬醫治，延至去冬，不治而死，病中醫藥用費甚巨，債台高築，遺有妻妾各一人，生前未生子女，甲又有胞姊一人，出嫁多年，生有子女，乙亦生有二女兒，敬欲叩問，㈠繼承甲遺產與債之人，係何人，倘不止一人，各人應負遺產與債，如不願乙個人繼承者，則甲與乙共有之產，是否應繼承總數各佔幾分之幾，㈡甲[illegible]分析手續，但甲本人已死，分得上如何具名，㈢繼承人於取得遺產與認定負責債以後，是否得全權處理其[illegible]債之數。

答（一）甲之遺產，並其全部繼給其子[illegible]之人，㈠現在戰區內，諸多停頓，[illegible]繼承人無法接收產業，但不知法律上關於繼承事項，有無規定期限，及遺囑作爲放棄論。（二）[illegible]（附答一）

▲[illegible]由甲妻及甲之胞姊兩人，各得承二分之一，甲妻亦應由甲繼承人，[illegible]繼承人應負債[illegible]，由其繼承人[illegible]宜，則由其繼承人具名，分擔上由乙及甲妻甲姊三人具名，㈢有權處理收支事務，並有依法應分之權利，[illegible]除遺產之分割，並無期限規定。（朋孝廷）

○……○簡答○……○

▲[illegible]判決之是否合法，未便據斷。▲[illegible]實實契約雖經成立，但不生影響。▲共[illegible]一人來行[illegible]不行使者，因時效消滅。▲乙女不同意於家長爲其幼年代訂之婚約，而依法解除婚約，女已成年而與[illegible]約無效，但令女不能再[illegible]賢然與女同居，亦非所宜。▲益生，如與兩女同居，女爲被告[illegible]。（朋孝廷）

司法院解釋

院字第一七四六號（廿七年七月十二日）

○…○郵局信差，係郵政法所稱之郵政人員，並係刑法上所稱之公務員。

▲司法院指令江西高等法院文 上年八月十六日呈悉：江西清江縣司法處審判官劉金麟呈，爲郵局信差是否爲郵政法所稱之郵政人員暨刑法上之公務員疑義由，呈悉，業經本院統一解釋法令會議議決，郵局信差，係郵政法第四十四條所稱之郵政人員，並係刑法第十條第二項所稱之公務員，仰即轉飭知照，此令。

▲附原呈 案據清江縣司法處審判官劉金麟呈稱日代電稱，竊查㈠郵政法第四十四條所稱郵政人員，關於郵局信差是否包括在內，㈡郵局之信差是否即爲刑法第十條第二項之公務員，本關法律疑義，理合備文轉請鈞院解釋示遵，等情，據此，理合備文轉請 鈞院解釋示遵。

象棋新趣殘局

許弼德編

第六期象局徵答更正

伏虎將軍 紅先和

右局經研究後，因車炮位置有誤，着法出入甚大，特更正如右，日來所接投函，着法均無全中者，且與更正位置無關，特此聲明，並向閱者表示歉忱。

▲代雁 屢承讀者函詢鄙人棋場略歷，叠不勝覆，因撮述如左，

民國廿一年肄業廈門大學，與摯友王添順等研弈，始感弈趣，

民國廿二年，任鼓山學社弈算主任，與教員楊青峯君時相對局，稍獲進步，

民國廿三年，參廈門青年會棋賽第三名，旋來上海中南銀行辦事，即與謝俠遜君及其公子乘彝相識，

民國廿四年，常往華國實業天蟾舞茶樓，與棋客週旋，略有記錄，

民國廿五年，時與大世界全滬冠軍吳祭祺君，吳淞全鎮冠軍劉純卿君，先施公司象棋指導王一飛君，互相對弈，同時與廈門福州台灣漢口各地函弈，

民國廿六年，任漢口中西日報象棋編書主編，兼廈門星光日報弈園特約撰稿員，開始排擬殘局，是年本報前象棋編輯謝俠遜君往遊南洋，先在八仙橋青年會象棋推行會宴別，即命編者繼任編務，惟後因滬上發生抗戰，遂擱置，

民國廿七年，初任江海關樂文社棋委評判，繼數往工部局華文處指導對局，嗣遂與本報接洽，續刊殘局，

自編本報棋欄後，與周昌彪君等商組滬江大學滬東公社業餘棋會，復任上海市保險業同業聯誼會及第二中華職業學校象棋指導，並得弟子三人、葛釜會君、柳頌安君、薛維翰君，葛君精神飽滿，頗堪久戰，柳君藝亦頗精，薛君則博學多能，行將赴歐美留學，實爲我國[illegible]

上海舞廳

喂 經濟實惠 惟我獨尊

電話…九七〇六三

▵溫暖如春▽ 水汀日夜開放

香茗上午五分 下午一角（送上海飽）

午餐舞 舞女准時到廳伴舞 大菜每客八角七道

晚舞 八十餘紅星伴舞 菲律賓名樂隊 二班合奏

特請海上名家笑大王 包飛 演 時代滑稽

◀冬至夜化裝跳舞▶

勝利舞廳

北京路

今晚舉行兒童滑稽會串 [illegible]

昨晚客滿 [illegible]

麗都

這次聖誕老人光臨麗都帶來了豐富的禮物將給予來賓以無限的幸福請注意明日本報廣告

聖誕大菜

豐腴可口 久著聲譽

每客七元 門票在內 歡迎訂座

電話三三〇一一

••麥特赫司脫路三〇六號••

局工部 大部隊 [illegible] 二班聯合伴奏

奉送聖誕老人

五彩繽紛●式樣新穎

高峰舞廳

一切使君滿意

注意明日本廳廣告

小舞場

高尚經濟 [illegible]

銀頂翠壁琉璃燈虹（又一新裝修落成）

明日 躺着通宵

聖愛娜

蘋果幸福舞BINGO

每元五舞▼香茗三角

每晚子夜二時爲止

許燕芳小姐

四大紅星仍在本廳伴舞

康脫萊拉斯

逢星期六通宵營業

中國大偵探·陳查禮回國第一探案

珍珠衫

巨片!!

陳查禮迭破奇案 威名震驚全世界

大血案一日數起！草木皆兵！

大偵探一身是膽 心細如髮！

華納夏能演技不朽今乃與世長辭

繼起人選了無當意唯徐莘園一人

巨片!

昌興公司

卡爾登大戲院

今晚開演 接連兩星期 「客滿」

•打破紀錄•

一萬數千位觀衆的口碑。便是本劇最高的評價！ 止乎禮！ 發乎情！ 樂而不淫！ 哀而不傷！

舞台上的第一個魯男子……

古廟雙棲…… 坐懷不亂…… 蓬門報德…… 暗室不欺……

欲免徒勞往返 務請預購座券

朱梅厂……編劇 周信芳……主演 宣剛……佈景設計

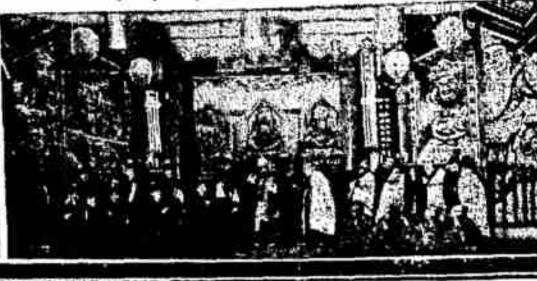

(本頭) 江干送別 (本) 慈母訓子

文素臣

明天日戲 于宗瑛 四杰村 王韻芳

金素雯 葛次江 人面桃花

于 劉 高 麒 王 張 路 全部 雌雄劍

後天星期日日戲 全部 香妃恨

悲壯熱烈。可泣可歌。纏綿徘旋。哀感頑艷。

五馬路中央旅社內 中央書場

南方歌劇 汪笑童 張紫宸

今日准演 (中部) 秦雪梅 弔孝 遊地府

座價 二角 三角 定座電話九三二〇二

明日接演 (下部) 秦雪梅 弔孝

恩派亞大戲院 七點三刻 一點三刻

臨別紀念只有九天

筱愛珍 筱文濱 楊月英 陸秀珍 顧月珍

今明兩夜只限 范青鳳先生新編大悲劇 孤女血淚

本劇演期最後二夢當心錯過

今天日戲 全部演完 小董宛

明天日戲 前部 碧桃庵子 後天日戲 後部 碧桃庵子

茶話

□納稅義務與國民愛國心

一得

作者嘗謂大陸性之國民。其感覺不如海洋性國民之尖銳。但一經感受於人心之後。則深刻之影象。便不易使其磨滅。普遍之力量。更不易使其推毀。是以國家非經大變患之時。人民之愛國心。似乎不易激發。迨既經激發之後。其真摯果決之情緒。非特外人視國者所不及料。即居高位者之所以期望於民衆。亦初不料其收穫如此之大。由此積。凡此可以告慰於吾同胞者。初不必舉報紙上昔未有之顯跡。終必能建立少康田單之中興偉業。可以徵實吾國民之並非自暴自棄。而國家雖遭自所載許多可歌可泣之事為證。即就下列最近之兩例。已是做孤島居民之熱誠。並不較內地為遜。

政府於十月二十八日公布之非常時期過分利得稅條例。一般商人。有未見其全文者。往往彼此互相詢問。散法轉抄。並以何時可以實行。殷殷相詢。作者猶憶所得稅甫經施行之際。有許多商家。紛紛集議。或請修改條例。或請延期實施。今者上海既暫為政治權力所不及。而過分利得稅。如果就輕銖必得稅相輔而行。其負擔當然較重。與所較之心理而論。正可利用此害而不接時機。嚴之不同。乃自動紛紛探詢傳抄。並以何時實行。期之政府。是微商民對於納稅與國家之關係。已有深切認識。此在平常無事之時。決不能有如此之熱烈表現也。

更就印花稅而論。往時在租界內之商店。以政府不能實施檢查之故。多數不貼。自民國十八年十一月在外交方面。辦理妥洽以後。始粗有成績。然指洞規避者。亦有其人。今者既重返於十八年十一月以前之局面。然商人決不肯利用此時機。規避納稅。往往為覓購數元十數元印花稅票之故。輾轉尋覓。出售地點。或遇逢日斷檔。有奔走至四五次。而不辭跋涉之勞者。間有少數商店。漏貼印花。為人舉發。亦必汲汲自行表白。曾往某處某處購辦。實係缺貨之故。一若為人指摘。如負疚在身。無地自容者。故作者謂商民愛國之心理。已因時局嚴重而益臻張烈。以吾人所見。實歷歷不爽也。

聖誕老人禮物

飲露

—今歲不同往年—

歲聿云暮。耶穌誕日又到。所謂聖誕老人。他又光臨了。老人一到。曾大獻殷勤。孩子們尤其快樂。因為他來賜予他們以糖果。不過我卻要勸大家今年莫再歡樂。為的是今年這位仁慈的老人。所帶來的禮物。已與往年絕不相同了。中國自七七抗戰以來。士兵努力疆場。斷臂殘足。其悽慘不忍視。難民流離轉徙。啼飢號寒。其苦痛不忍想。全世界除法西斯帝以外。沒有一人不對中國的英勇抗戰滿口讚嘆。沒有一人不對受傷的士兵遭難的民衆寄予同情醫藥金錢。慷慨捐輸。源源而來中國。過去之一年餘如此。今後的幾將也必如此。聖誕老人對於中國今日所遭受的苦難。他所給予的同情尤深厚。因為他是向來主張博愛和平的。黷武者給中國士兵民衆以痛苦。他則保護受這受苦的士兵與民衆。黷武者擾亂東亞的和平。他偏愛和平。偏愛和平的中國人。而尤愛為了謀和平而遭受苦難的士兵與民衆。所以他今年所帶來的禮物。決不是像往年那樣的糖果玩具。乃是大批的醫藥及其用品。以賜予無數在戰場上受傷來的壯士。大批的衣服食糧。以賜予無數流亡在各地的難民。使傷兵得治而復上前線。使難民得溫飽而藉以生存。是集合於博愛和平之精神的。

聖誕老人這樣的盛德。是往年得到他賜予的人所應該敬佩他的。不但敬佩而已。更當以其心為心。集向有幸福者錦上添花。應向苦難者雪中送炭。否則大違他老人家的博愛主張。而是老人最痛恨的了。」[illegible]

□改良「捉放」(下)

陶在東

何謂於民族影響不良。殺家。正史有兩說。一說投呂伯奢。伯奢不在。五子擁持。圖劫操馬與物。操殺之。一說。操因作卓命。遣人圖己。聞食器聲。手刃數人。既而悽愴曰。寧我負人。毋人負我。遂行。今劇用後一說。[illegible]

改良之劇情。應以「反董忠漢」為宗旨。[illegible]

故鄉的冬至

蕭亢石

一眨眼又是冬至。於是想起了故鄉的冬至。更覺使我流亡者神往不已。在冬至節的前後幾天。家家祭祀祖先。在冬至夜飯的席上。紅燭高燃。親戚親朋。把酒共話。暢談這一年中「秋收的豐歉」。從個人而談到國家大事。一種歡忭真摯之情。溢於言表。可是在今年的年頭。已不允許過着這種甜蜜的情況。故鄉在鐵蹄之下。親戚鄰朋。逃亡流離。消息互隔。回首前塵。真有無限的痛心。

從冬至晚起。故鄉有敲「火燭小心」的警音。很清澈地沿門叫過。猶如半夜鐘聲。可以醒人。現在爲了不能讓侍者過「火燭小心」的走泉。更不能『前門拒狼』『後門拒虎』之故。致使大好神州。遍地烽煙。宵小浸入。飛類跳梁。而現在更聽不到故鄉的火燭小心。以資警惕。頻增許多的愁悵呢。

□？

醒明

耶誕節快到了。一般購買聖誕廉價品的朋友。請你們檢查一下。有沒有買過劣貨。如其買的。那、你們如何對得起為反對侵略的英美人士？

心思的人。煞想煞厲害了。他們用了二個鄉堅少婦來欺騙一班守舊派的典當朝奉。最近吃其虧者為數已經不少。特將其內幕揭露。並可藉告一般朝奉先生。小心從事。

二個鄉女拿了一只二錢重足赤的金綫戒子。須要當四十五元。(合一百五十元一兩。普通典家當一百三十元左右。)但經她們再三聲明。係為賭錢。暫時當當。如果贏了。馬上贖來取去。當生意清淡的典家。大多數貪當下來。果然。隔不了半小時。換在人多的時候來贖取。剛剛錢貨兩清的當兒。另一少婦已在門口大聲喊着。「不要取了。錢又輸去。」可是典當規則。貨物既已拿出。是不能歸原的。否則須從新再當。所以站立在門口的少婦。邊喊邊走近取貨的少婦身旁。用着極迅速的手法。一霎那間。已將二錢重的戒子。掉換了一只大小式樣完全相仿。僅祇有二錢重的戒子了。那種取了再當。本是極平常的一回事。所以大多數不再重秤。毛病亦就出在這大意一下。那只二錢的戒子。當了四十五元。(豈非要合到二百二十五元一兩。照典規頂足一百五十元交帳。)就須賠十五元。(如果來取。照三錢重的戒子兌新賠他。亦須賠十五元。)繼她們做了虧心事。恐怕吃虧的典家聯合起來告她。不敢來取。可是負擔稍重的朝奉。半個月的伙食。就要發生了問題了。

虎嘯龍吟錄(六五)

許春(上)

顧明道

許春字子秋。江陰楊舍鎮人也。受知於邑令[illegible]

夜深沉

張恨水

(版權所有 不許轉載)

(八九四)

第三十八回 獻禮親來登堂拜膝下 修函遠道拭淚忍人前

這時。地上堆着點心盒。和水果蒲包。佔有桌面大一塊地方。客廳門邊。站着一位十七八歲姑娘。穿呢大衣底下。露出藍布大褂。腳下穿皮鞋都沒有穿。只是踏着紗襪子和布鞋平底鞋。平和着一張沒有搽胭脂粉的素臉。就看不出是位什麼樣人。便坐點頭笑道。這位楊小姐嗎？初次相見啊！她稱着一個鞠躬。請你恕我來得冒昧。我叫楊月容。是個唱戲的。天蒙劉經理不棄。要收我作乾女。我想怕攀交不上。就是攀交得上。當然姑娘是站在娘一邊的。那當先拜乾娘。你許我叫一聲乾娘嗎？說話時。向劉太太身上看去。見她穿了寬潮潤的緞袍子。四十來歲年紀。[illegible] 已經看出她是必有折衝的人。於是在說這話之後。便向她一鞠躬。劉太太雖然有幾分不高興。可是見了她帶着滿堆禮物來的。而且又非常謙恭。這卻不好意思擺着什麼怒色。便點點頭道。這是嗎？我並沒有聽到守屋回來說呀。月容笑道。這是昨晚上在東興樓的事。我就說。應當先來問問劉太太的意思。[illegible] 劉太太見她有些怯怯的樣子。便作了三分笑意道。何必這樣客氣。你帶這些東西來。

掉包

汪[illegible]

時局轉變下。一輩挖空[illegible]

昨日本報發稿時間七點〇八分

補力滋味鮮潔 偉大

歷年各種補品惟一

元下 新鮮牛肉汁 新鮮童鷄汁

元下公司

三十餘年政府註册 花柳白濁專科 周文卿醫師

上海衛生局正式登記 專醫各期梅毒白濁橫痃下疳以及生殖性病

電療設備全滬獨一 經濟治療醫費拾圓

聘有婦科主任專醫婦女疾病 根據科學治療 治時毫無痛苦 癒期絕對迅速 保證限日除根

地址 六馬路電車站西 存濟醫院

東方書場 電話定座 九二二七〇

樓上第二書場 樓下第一書場

日場一點 夜場八點

中篇 王筱新琴 王雅 武乃楊 合同記

情堅意決 愛如金石之堅海枯石爛 情如黃河之決熱情奔放

明夜和衷公演 聖誕之夜

下集 奈何天 添配佈景

明日開演 風箏誤

緊要 明天禮拜六日照用 夜起通券往此

明夜獻演 二本 名劇預告 三本

上座風頭 最高紀錄 始終保持

張果老

明天日戲

李萬春 李桂芳 搖錢樹 孫鵬志 李佩芳 別窰 應寶蓮 戲迷傳 應耐冬 謝雯琴 吳筱蘭 珠簾寨 高雪樵 力殺四門 李淑英 李棠華 會 雪艷琴 小三麻子 飛龍傳

四馬路 天蟾舞臺

鎮金揚縣滬鄉濟員敦會 暨菊社同人請 上海名票假座 天蟾舞台

一每場隨票贈送本會特輯之上海戲報特刊一份為

造福救濟難民 場內概不募捐

諸大名票 宣揚仁風

票價 二元 一元 五角

樂善為懷 當仁不讓 造福黎災 請早惠臨 恕不訂座

演古籌資

今日日戲 申醉雪君 譚香芸小姐 武昭關 鍾瑞棠君 白門樓 吳華昌君 大登殿 何靜官小姐 黃伯脩君 汾河灣 凌轄如君 六月雪 楊峯程君 華震亞君 榮鴻魁君 追韓信 王慶祥君 雅觀樓

今日夜戲 曹中樞君 八義圖 李人鏡君 上天台 鄭煒顯君 華慧娟女士 探母四郎 瑞女士 斬子 徐蘊小姐 宇宙鋒 王全連 振環 銘本 謝君 質 華 套

大世界 榮記
上海最偉大遊藝場
門票二角 買一送一
遊藝好 地廣
應時遊戲 跑冰場 健身運動 今日開幕
愛跑冰者 消遣娛樂者 請來一試身手
會跑冰者 請來一試身手
YS 奇觀 蓬萊閣 劉子雲 張朱 沈桂英 桃花舞團
紹興文戲 南方歌劇 高峯舞廳 聯友話劇 影戲 維揚大戲 星期滑稽
小棺材 夢中緣 百花台 孟麗君 八鵬之王 三雅園 都市夜 鴻運高照 李兆廷 無緣姻 子孫旺 與惡婆 凶媳
南北雜要（蕭鵬飛無敵幻術）中西技術
乾坤大劇場 封神榜 懷 宏碧緣

新新公司四樓 綠寶 高尚話劇 座位舒適
惱人春色 笑料豐富 香艷滑稽
千金一刻 慕被誘失身 張冠李戴 接木移花
書記 小姐 護婦 袴子
增加座位 歡迎訂座 訂座電話 九四四四四

怡園書場
劉天韻 王似泉 王畹香 落金扇 笑笑笑 顧宏伯 魏含英 鈺卿珍 太子珠塔
開幕期內 唐再良 贈送瓜子
十二月廿二 開幕時 電話 07923

明夜重演 周嘯天 李克昌 程少餘
失空斬 街亭 城計 馬謖
素蓮 鮑月春
歐陽予倩先生編導
新王堂春 （准原原本本一夜演全）
金素琴，芙蓉，李玉君
▲自院關廟解審監圓 嫖起王起會採團 止！

黃金大戲院 （電話八四一一四）
馮子和先生編導 金素琴，于素蓮主演
今夜最後一天
特煩加演 鮑月春 鬧天宮
周嘯天 李克昌 程少餘 白蟒台
好姊妹 前集
座價 平價（二）（三）（四）（六）（七）（九）角 民（角）（分）（半）（半）角 化（角）（半）（半）（角）一元二角

經濟新聞

外匯頻鬆未已

售戶有增無減

一度因洋行大量扒結　猛鬆後突緊卒告不支

匯豐掛牌法匯獨稍縮

昨日本埠外匯市況，匯豐掛牌僅法匯現縮三法郎，其他與中央掛牌一致仍平。而英美匯內盤變動尚稀，[illegible]

現金烚赤跌破二千元關

中途變動甚巨

英純金漲勢加厲

[illegible]

烚赤再猛降十一元

[illegible]

飾金兌價更改三次

[illegible]

海關金等紛紛銳升

[illegible]

皖省桐油裝滬

[illegible]

現紗始平繼趨疲

滇汕等帮實需轉滯　粗紗穩定細紗較鬆

[illegible]

各國貨幣上落倏忽

[illegible]

匯劃票據貼水續跌

▼下落二元半

[illegible]

豆餅南帮暢辦

[illegible]

股票交易稀少

[illegible]

英印銀續均跌

[illegible]

米市暫難振作

存到均多消化逐減　昨粳尖米續小一角

[illegible]

公債暗盤買方活躍

▼遞五六角不一

[illegible]

美股繼續疲軟

[illegible]

現棉華廠需要漸動

日商紗廠無舉動　火機姚花較挺俏

[illegible]

絲美銷旺

廠商不再堅持

[illegible]

鑫記 大舞台
經濟座價 日場 夜場
（地址）二馬路 電話 九〇一〇八 九〇一〇一〇
聖誕佳節真樂意！
家家都要去看戲！
要問好戲何處有！
大舞台裏西遊記！
非但佈景機關好！
聖誕老人也要來串戲！
諸君看了哈哈笑！
滿面春風歸家去！

小朋友．快來看．莫錯過．好機會．
今夜開演 三十本西遊記
佈景機關 無與倫比
明天日戲 硬到極點
張竹軒 賈斌侯 鄭元麟 拿虎謝
張國斌 張國斌 九更天
劉坤榮 張韻樓 徐雲霆 長板坡 漢津口
陳筱穆 韓素秋 九曲橋
陳鶴峯 張韻樓 張翼鵬 陳鶴峯 雲艷霞 張質彬 張翼鵬 李瑞來
知馬力 大(反五)關 武(松打)店 別窯 投軍 四平山

不日公演 注意日期
繼續編排 卅一本

榮記 共舞台
日戲座價 夜戲座價
（地址）法租界大世界東首
電話 八五八八九八八四八〇八
走人路亦得 曉
本台每夜必滿
第廿七集
今夜請早
猩猩王 小桂卿其掌中之王
X光 愛克司X
透明衣 美人 飛人
新出小手小大開打
請小朋友來看看．阿要有趣
火燒紅蓮寺

明天禮拜六日戲三三後天禮拜日日戲
第廿六集 王少樓 保意外險繼續一月
當心帽子 頭上飛遁
白天開演三機會不再

新新屋頂花園
門票一角 買一送一
江笑笑 鮑樂樂 丁是娥 王寶川 許花香 四絲香
趙長松 俞冰血
玉韻集 石仲化 玲玲圍 少女歌舞

天成金店

大來 長樂 小寒宮 時代劇場 恆雅 天香 老閘 大中華 大華 通商 永樂 中南書場 回力球

小麥到源愈寥落 市價續昂三五分

荷赤糖疲跌

拆息低一分

昨日錢業公會之拆息行情，減低一分，計掛一角一分。

外棉齊向榮

美麥呆定

美橡皮參差

麪粉生產與走銷咸不旺 麩皮銷路動價步升

市價一覽

徵求照相機 重價收買古玩字畫 國際商行 徵求抵押股票 徵求上等翡翠 物件 房地產 徵求洋房 徵求大小廠基 辰年造命 元鼎夫君鑒 張墨蘭鬻書 徵女傭 吳老虎徐毛毛鑒 星相傳人 鎮江陳氏望雲軒畫展 雜類徵求 重賞招尋失物 重價收買 存摺公債股票 徵求 郵票 徵求課桌 老光珠 打字機 收買香烟畫片及郵票 收買救國公債 銀行存摺 收買橡膠廠應用機器 銀行存單存摺 高價收買舊貨 重價收買銀行股票 收買衣飾 招請跑街 上海職指所 代招女侍應生 徵求水汀跑街 皮革推銷員 招雇奶媽 招聘 招請女子訪問員 聘請 徵求 存摺存單押單 招請職員 聘請推銷員 同成製絲所 招女抄寫員 預聘明年教師 招請課員 招請營業員 聘請製搪教師 徵求學徒 一次學費兩種專技 三月速成梵啞林 海瑞英專夜校招生 大衆英華打字 中華口琴會 同學注意 英德法日補習學校 上海婦女補習學校 日語會話速成班 招生 抄寫員 待聘 招出店及練習生 聘請推銷員 徵求電影男女 招請廣告員 招請奶媽

狄克舞藝專校

第一流英式標準交際舞教師 溫暖水汀適合上等士女學舞

NO. 2 YUNG LOH APPARTMENT

慧麗

國際舞藝學院

二元 跳舞

徵求愛跳舞藝術女友

聲明

浦東魯匯鎮張朗生

退保聲明

李坤記啓事

張鴻瑞緊要聲明

周炳揚律師代表東興號經理王孝良君聲明退保緊要啓事

唐世祿委託扶養監護拋棄財產承繼鄭重啓事

緊要聲明

江蘇上海第一特區地方法院公告第四一二三號

推受盤聲明

△推受盤聲明▽

盤聲明

盤店聲明

遺失

遺失聲明

合同議單遺失聲明作廢

遺失聲明

緊要聲明

遺失聲明

遺失派司

遺失保管箱鑰匙聲明作廢

遺失聲明

遺失中醫執照聲明

遺失中央儲蓄會會單啓事

遺失聲明

遺失派司

遺失匯票聲明

遺失抵押品收據聲明

李寶森律師代表唐海珊君聲明遺失啓事

陸家齋聲明遺失啓事

遺失聲明

遺失收據

遺失聲明

本票 支票

存單 存摺

遺失聲明

遺失聲明

遺失存摺聲明

遺失存摺聲明

遺失聲明

遺失聲明

遺失存摺聲明

遺失存證

遺失聲明

被竊聲明

遺失存摺聲明

遺失聲明

遺失存單

遺失聲明

遺失聲明

遺失存款單據

聲明作廢

聲明遺失

遺失存證

遺失聲明

遺失聲明

遺失聲明

遺失聲明

遺失聲明

印鑑 圖章

遺失聲明

遺失私章作廢

遺失聲明

印鑑作廢

遺失聲明

遺失圖章聲明

中興藥房啓

遺失圖章聲明

遺失圖章聲明作廢

遺失印鑑聲明

遺失聲明

遺失聲明

遺失印鑑作廢

失竊聲明

遺失印鑑聲明

遺失印鑑聲明

股票

遺失聲明

中國通商銀行舊股票

出租

便廉小卡車出租 二元 半小時 電話七二七七二

上海搬場公司

首創 第一

出租 搬場汽車

團體運貨 客卡車 代客打包 傢俱堆棧

每小時四元

虹口溝西 戈登路一二三號 電話三〇〇〇〇 皆可通行

大廈廚房廉價召盤或召租

第一特區

空地出租

廠屋召租

寫字間召租

寫字間召租

花園大洋房分租

▲繁盛地點市房廉租

寬大住宅分租

召租

召租

召租 洋房 南京路四層樓

分租

廠基樓房出租

高尚寫字間出租

召租

召租

南京路寫字間分租

召租

店面廉價招租

高尚小洋房召租

精美住宅快來預定

特聘 收款處 接洽處

召租

洋房分租

寫字間召租

店面召租

▲外灘現成寫字間廉價召租

召租

召租

出診所

大批寫字間召租

召租

召租

亭子間分租月租十四元

召租

分租

巨大住宅或廠房出租

第二特區

餘屋分租 呂班路

新屋召租

召租(客帮申莊注意)

花園大洋房分租

徵求高尚同居

洋房分租

高尚同居

召租

便宜公寓召頂

南花園洋房分租

召租

吉屋召租

洋房分租

餘屋分租

分租

召租

召租

分租

新造洋房召租 英商泰利公司啓 電話一一一六九

徵求高尚同居

召頂

第一特區

廉頂

召頂

店基招頂

新式店面廉價召頂

招頂

全幢店面廉價召頂

召頂

召頂

召頂

繁盛地段前樓召頂

便宜寫字間兼住宅出讓

第二特區

吉屋召頂

召頂

召頂

上等公寓召頂

高尚住宅召頂

店面召頂

店面招頂

市房召頂

召頂

營業

貼現 泰山營業公司

貼現 聯益銀號 地址

元銀公司 通

永安 支票 單摺 地產 地址 電話

滙豐銀號

收買鈔票 滙兌部 信託部 滙劃貼現

往來部 國幣伍拾元領用支票

個人行號 活期存款一元開戶 利息優厚隨時支取 每戶贈送日曆一組

總行 北京路 電話九六二六八 分行 靜安寺路 電話三九三五〇

貼現 久豐

恒豐銀號

五十元 往來 領支票 收買鈔票 匯劃貼現 各國金磅 信用透支 一元開戶 霞飛路貝勒路

金粉特價 一印刷業香烟廠好消息一 上海公大金粉行啟 電話三七六八九

滄洲飯店 聖誕佳節，唯一高尚的娛樂，請到滄洲飯店去。 ▲浴室房間自三元起 ▲並不另收加一小帳 靜安寺路一一二五號

東北兩區 業主注意

中國飛機模型材料商店 本店專售製造飛機及船模型各種材料並備有中文說明書圖樣及開價格低廉幕伊始現售價如蒙賜顧毋任歡迎 戈登路十二號近靜安寺路口

布油衣

本埠出品 西人監製 上等火油

請到西人公寓

暖取科學煤結每只燒念四時 火爐 火缸

煅熟石膏粉

裏瓜街 著名老店 懋昌參行 一律天平老稱 西洋參 贈送燉煮爐 貴州路中市

無線電 出門修理 (電話) 36438

飛快代辦通行證

兼運各地貨物 吉慶公司

民生報關行通告 通行證

通行證 特別快 之等可取 汽車兌售送北站 中興運輸公司

洽記運輸公司 代領通行證 三馬路老東方 四馬路石路口

安平事務委託所 代領各地通行證

大上海旅社 通行證

金城運輸公司 代領通行證

總分公司 江蘇旅社 永樂旅社

昌興運輸公司 通行證

利成汽車運輸公司 通行證

通行證

新通運輸公司 代領通行證

種痘防疫證書

種痘防疫證書

免費種痘防疫證書

日文英文種痘證書

飲食

馬泳記厨房 電話 41641

福運園 電話 95390

首先 宋桂記

老牌 徐成記 菜社

羅柏記 菜社 電話 91675

馬永記老厨房 電話 45852

五龍園 特別大贈品 電話 92680

薄利 天福園 電話 42990

拍賣

會意師摩洋行 禮拜五拍賣

禮拜六拍賣

益中拍賣行 禮拜五下午拍賣

瑞和洋行 禮拜五拍賣

大宗注意

禮拜六拍賣 漂白粉

召盤

廉價召盤

菜館召盤

召盤或合作

●食品公司召盤

召盤

店面召盤

熱鬧地段店基生財召盤

召盤

招盤

理髮廳招盤

米店召盤

召盤

出售

賽銀商號注意

▲續到錊粉出售 各廠鑒貴 錊粉

Rolleiflex 照相機 廉價出讓

建築木料廉售

出售石子石砂

印染機器出售

小浦洋行謹啟

▲車床刨床出讓

柴油輪 出售 出租

上等牛皮膏出售

米

澳門燒油蝦醬鹹魚批發

鐘表注意 鐘油

味之素批發

六角粉出售

印刷廠用 出讓

五馬牌 松香

紅木客堂房間傢俱廉讓

房地產

二層樓市房住宅出售二千元

置產良機

優越房產廉價出讓 茲有坐落上海公共租界中段市中心區優越房產數處 優厚利息 函投本報信箱四三七號

住宅基地出售

●空地出售或出租

新造小洋房出售

□法界市房出讓

◉良產出售

怡邨 代建第二批洋房

康腦脫路附近 地半畝餘 萬元 六幢半 三百元售三

汽車

汽車出售

卡車出讓

美麗汽車出讓

廉讓脚踏跑

小轎車出讓 汽車出讓

小奧司汀蓬車出讓

贈 遺精 白濁 早洩 白帶 種子 調經

天然白濁除根草

照常吸烟 自厭 見效 三日見效 十天斷癮 精神戒煙 廣告 欺人天誅地滅

每瓶一元 買一送一 當日見效 不效還洋

趙南石 補腎丸

痔瘡

敬送 戒煙寶方

敬送古方秘方

白濁救星

上海 瘋人院 住院安全 治療神速 函索專章 附郵五分 專治 神經刺激 精神錯亂 憂鬱驚悸 神經衰弱 猪羊癲瘋 癲癇 痰迷 偏心 失眠 等症 院址

凍瘡克星 96902

花柳

包治白濁

花柳 保好 二元

天德

西藥

生生堂